AÑO TERCERO. — Núm. 859 | PORTE PAGADO | Dirección, Redacción y Administración: AVENIDA DE MAYO 769 | Buenos Aires, lunes 8 de julio de 1918

Todas las cartas destinadas a la Redacción deben ser dirigidas al Director.

Como el diario no puede responsabilizarse por los manuscritos que se le envíen, ruega a los autores guarden copia de ellos.

Dirección Telegráfica: EPOCA, Buenos Aires

Teléfonos: U. T. Administración 7370 Av. Expedición 7372 Avenida. Sociales 7373 Avenida. Director 7374 Avenida. Redacción 7375 Avenida y 10 interno. Cooperativa 2927 Central.

La Epoca

PRECIOS DE SUBSCRIPCION

CAPITAL

$ m/n. Un mes 2. $ m/n Tres meses 6. $ m/n. Seis meses 12. $ m/n. Un año 22

PROVINCIAS

$ m/n. 1 mes 2.50 $ m/n. 3 meses 7.50 $ m/n. 6 meses 15 $ m/n. 1 año 28

EXTERIOR

$ oro 1 mes 2.50 $ oro 3 meses 7.50 $ oro 6 meses 15 $ oro 1 año 28

Número del día, 0.08 — Número atrasado (dentro de los 30 días), 0.20 — De fechas anteriores. 0.50.

LA EPOCA se envía directamente por correo a toda persona que lo pida, acompañando el importe correspondiente. Los pedidos de subscripciones para el interior de la República se atenderán por cualquier número de días a razón de 0.08 el ejemplar.

8 DE JULIO DE 1918

FRENTE AL PASADO

Celebrará mañana el país una efemérides cívica de extraordinario significado histórico. Por cierto que no es éste el momento — ni hay momento oportuno para ello — de reanudar esa ociosa disputa que aficionados a cierto género de controversias mantienen constantemente con el aparente propósito de determinar si fué mayor la trascendencia histórica de la revolución de Mayo que la de la declaración de Julio o viceversa. Cada hecho, cada acontecimiento dentro del proceso de formación y desdoblamiento de una nacionalidad, posee valores propios y característicos, dotados de influencia particular y que no admiten ser sometidos a una medida común ni a un número exclusivo. En la formación histórica argentina, Mayo y Julio son hechos fatalmente coordinados entre sí; perfecciona el uno al otro como que sin éste aquél quedaría en el tiempo como un esfuerzo trunco y un trabajo inconcluso.

De modo que la conmemoración de la famosa declaración de Tucumán comporta, simplemente, el reconocimiento del desenlace lógico que las circunstancias, obedientes a leyes sociológicas inviolables, dieran, después de todo, al paso inicial de Mayo.

Sorprende el aniversario cívico a la república luchando con dificultades emanadas de las condiciones universalmente expuestas por la guerra europea a todas las naciones solidarizadas por una civilización común. Pero al mismo tiempo — y dicho sea esto con la satisfacción consiguiente — la encuentra en el punto más adelantado de su evolución democrática. Puede afirmarse que en ningún momento, la sociedad política argentina se ha aproximado más al tipo de nación libre y democrática, concebida por los signatarios del acta famosa, que en esta hora de su progreso histórico. Ha perdido ya aquella estructura de inorgánica democracia en que cristalizara su evolución, acercándose resueltamente al modelo de las grandes democracias orgánicas y de verdad que existen en el mundo. Transformada en sus elementos fun- [illegible] los ciudadanos, sino que ha sido y es ejercitada en forma que acredita la existencia de un pueblo dotado de las aptitudes necesarias para la práctica racional del gobierno propio. En pocos años, la educación cívica argentina ha transformado la fisonomía del país, desplazando rápidamente los gobiernos de clase, cuya existencia y continuidad permitía afirmar sin vacilaciones que en nuestra república la constitución democrática era sólo la artificiosa máscara de un estado en que las funciones públicas pertenecían de hecho a una suerte de aristocracia privilegiada.

Por primera vez en la historia nacional un gobierno de legítimos orígenes populares dirige los destinos de la nación. Por primera vez, transcurrido más de un siglo de la declaración de 1916, en la boca de los mandatarios argentinos no arrojan el sonido suspecto de las monedas falsas las palabras con que se evocan los ideales inspirados de la conducta del congreso histórico. El país ha realizado sus destinos en todo lo que ellos se relacionan con el perfeccionamiento de su sistema político. Puede repetirse sin sonrojos, que no ha defeccionado de la doctrina de libertad sustentada por los congresales de 1816, realizándola a través del tiempo, pese a todos los tropiezos que se opusieran a su esfuerzo de superación.

En el orden internacional, la república continúa siendo el heraldo de la paz en América. Una política exterior, leal y firme, ha organizado en torno nuestro sólidas relaciones de amistad.

La solidaridad americana se aleja cada vez más de su antigua condición de adorno retórico; deja asimismo de ser una fórmula de habilidad diplomática para convertirse en el título efectivo de una razonable y profunda inteligencia entre las naciones del continente. Nos sentimos tranquilos dentro de nuestras fronteras, y más allá de los límites nacionales se sabe que somos un pueblo pacífico y laborioso, ajeno a las alucinaciones de exóticos imperialismos y resueltos a vivir nuestra vida de nación, imponiendo y aceptando la justicia como norma de nuestras relaciones exteriores.

Los testimonios de estimación y simpatía que recibe constantemente la república, demuestran que nuestra política de paz y amistad es comprendida y honrada por las naciones que nos rodean. En toda América se advierte un sincero esfuerzo encaminado a la ordenación de un acuerdo interamericano, que proscriba, para siempre jamás, el fantasma de la guerra. Ha cesado la siembra de vientos y se aleja el temor de tempestades.

En tal situación, el país conmemora el 102.o aniversario de su independencia. Lo ha conmemorado, quizás, en medio de mayor prosperidad material, más nunca, como ahora, su elevación moral y su progreso espiritual la hicieron más digna de mirar con firmeza hacia su histórico pasado.

EL RADICALISMO

SU HISTORIA

Millares de argentinos, viven aún, víctimas de la vergonzosa dominación del "régimen", que podrían levantar su protesta, contra el cínico alarde de "La Nación" cuando al hablar del radicalismo falsea la verdad histórica, confiada tal vez, en que el tiempo transcurrido puede borrar de la conciencia nacional, las traiciones cometidas, contra el sentimiento de los pueblos, sus ideales de reparación, sus más grandes anhelos de libertad, de justicia y de honor; traiciones cometidas por el grupo de hombres que se llamó "mitrismo" con su [illegible] idólatras, se va esfumando año tras año y si acaso se le invoca, es para condenar su acción perniciosa para el progreso democrático argentino. Tal vez por existir vivos de esas épocas no fuera necesario ocuparse de las torpezas del diario que estuvo siempre dispuesto a engancharse fuera al servicio de Roca, de Juárez Celman o de Figueroa Alcorta, sino se corriera el riesgo de aparecer prestando conformidad a todas las falsedades que sustenta y sino hubiese el peligro, de que hombres de la nuevas generaciones, pudiesen ser inducidos en error extraviando su juicio, sobre la verdad histórica de acontecimientos, cuyo recuerdo está aún palpitante y bien grabado en los que todo lo sacrificaron para oponerse a la ola de corrupción y de desvergüenzas que ahogaba la vida pública argentina.

Aceptamos, pues, la provocación insólita que se nos hace y vamos a estudiar en todos sus aspectos la magna cuestión histórica que plantea "La Nación" sobre el origen, el desenvolvimiento, fines y transcendencia de esa gran fuerza que al través de veinticinco años de inmolaciones y sacrificios, ha llegado a realizar, la aspiración nacional, que el general Mitre y sus hombres, con sus errores, ambiciones y delincuencias políticas, impidieron que culminase en toda su espléndida concepción; ambiciones errores y delincuencias que obligaron al pueblo argentino desde el movimiento del 90, a desangrarse en hondos desgarramientos y en rebeldías incruentas y que retardaron la hora de las grandes justicias.

Vamos a destacar iluminados por la verdad, los sucesos y los hombres, para que una vez por todas, caigan hechos pedazos los ídolos y su culto, y pasen a las sombras del olvido, después de despojarlos de sus vestiduras de oropeles; vamos a hacer la confrontación de los actores de esa larga tragedia de que ha sido teatro la política argentina, hasta llegar a escalar la alta cumbre, desde la cual la república puede mirar tranquila sus grandes destinos y hemos de evidenciar que, Mitre, "La Nación" y sus hombres, fueron la causa, con la política del acuerdo, de que la conquista plena de nuestra democracia tardara en alcanzarse más de un cuarto de siglo y que fué el esfuerzo, el sacrificio, la virtud, la altivez indomable del radicalismo, lo que salvó a la nación de su bancarrota moral y política.

CARNET DEL VIAJERO

Temperatura de hoy a las 12 m. 6.o sobre 0

MUSEOS, BIBLIOTECAS Y PASEOS

Museo Nacional de Bellas Artes. — Arenales 651. Abierto todos los días de 9 a 11 a. m. y de 1 a 4.30 p. m.

Museo Nacional de H. Natural. — Perú 208. Abierto, lunes y jueves, de 12 a 6 p. m.

Museo Histórico Nacional. — Defensa 1600. Abierto los jueves, domingos y días de fiesta, de 1 a 5 p. m.

Museo Mitre. — San Martín 336. Abierto todos los días, de 12 a 5 p. m.

Museo Agrícola. —Santa Fe 4299. Abierto jueves y domingos, de 12 a 4 y 1/2 p.m.

Museo de Mineralogía y Geología.—Maipú 1241, abierto al público los días hábiles de 1 a 5 p. m. (sábados de 9 y 30 a 11 y 30 a. m.). La Biblioteca está abierta al público con igual horario.

Museo Naval, en el Centro Naval. —Florida 801. — Abierto, los jueves y domingos, de 1 a 6 p. m.

Museo Etnográfico. — Viamonte 430. — Abierto al público los martes y viernes de 1.30 a 4.30 p. m.

Biblioteca Nacional.—Méjico 564. Abierta todos los días, menos los de fiesta, de 12 a 5 p. m. y de 8 a 11 p. m.

Biblioteca Popular del Municipio. — Corrientes 1615. Abierta los días hábiles de 1 a 6 p. m. y de 9 a 11 p. m.

Biblioteca de la Facultad de Derecho y Ciencias Sociales. — Moreno 330.—Abierta todos los días hábiles, de 8 a 11.30 a. m. y de 3 a 6.30 y de 8 a 11 p. m.

Biblioteca de Policía. — Moreno esquina Cevallos. — Abierta los días hábiles, de 12 a 6 p. m. y de 8 a 10 p. m.

Biblioteca del Colegio de Abogados. — En el Palacio de Justicia. — Abierta los días hábiles de 12 m. a 5 p. m.

Jardín Zoológico. — Las Heras esquina Avenida Sarmiento (Plaza Italia). Abierto todos los días, de 7 a. m. a 5 p. m.

Jardín Botánico.—Santa Fe 3951. (Plaza Italia). Abierto todos los días, de 7 a. m. a 5 p. m.

ESPECTACULOS

Teatro Colón. — Cerrito y Viamonte.— (Opera). Esta noche: "Tucumán", "El secreto de Susana".

Coliseo. — Plaza Libertad. —(Compañía de bailes clásicos de Anna Pavlowa). Esta noche: "Giselle"; "Diversiones".

San Martín. — Esmeralda. — (Comedia española). Esta noche: "Música de besos"; "Pipiola".

Argentino. — B. Mitre 1448. — (Comedia nacional). Esta noche: "Cartas viejas"; "Diógenes".

Nacional. — Corrientes 960. — (Sainetes y revistas nacionales). Esta noche, "Guentos cortos", "El cabaret", "Cuentos cortos".

Apolo. — Corrientes 1386. — (Comedias nacionales). Esta noche: "El primer negocio"; "El pariente político".

Comedia. — C. Pellegrini 242 — (Zarzuela española). Esta noche: "La casa de Quirós"; "A pie y sin dinero"; "El ascensor".

Buenos Aires. — Cangallo 1053. — (Comedias y sainetes nacionales). Esta noche: "Los dientes del perro"; "Cuidado con los ladrones"; "Los dientes del perro".

Marconi. — Rivadavia 2330. — (Opereta española). Esta noche: "La señorita del Bon Marché".

Liceo. — Rivadavia y Paraná. — (Dramas y comedias nacionales). Esta noche: "Objetos perdidos"; "La mujer de Ulises".

Victoria. — Victoria 1398. — (Drama y comedia españolas). Esta noche: "Cabrita que tira al monte".

Avenida. — Avenida de Mayo 1222. — (Zarzuela española). Esta noche: "La hija del mar"; "La venganza de la Petra"; "Los mosqueteros".

Select. — Suipacha 482. — (Cinematógrafo).

Empire. — Corrientes 699. — (Cinematógrafo).

Florida. — (Galería Guemes). — (Cinematógrafo y variedades).

Esmeralda. — Esmeralda 443. — (Cinematógrafo y variedades).

Palace Theatre. — Corrientes 757. — (Cinematógrafo y variedades).

FESTIVALES PATRIOTICOS PARA HOY

A las 5 p. m., en el Círculo Militar.
—A las 8 p. m., en el Colegio Salvador.
—A las 9 p. m., en el Colegio Mariano Moreno, bajo el patrocinio de la Asociación Firmes.

CONFERENCIA

Hoy a las 5.45 p. m., en la Biblioteca del Consejo Nacional de Mujeres, conferencia del señor Emilio B. Morales, sobre: "Las bellezas de los lagos argentinos".

DEL MISMO PALO

Ayer se reunió el congreso de los socialistas que responden incondicionalmente a la influencia de la nefasta oligarquía. Como los elementos sinceramente doctrinarios han sido expulsados del partido, pudo observarse que casi todas las iniciativas fueron acogidas con sumisa unanimidad. Dirigió los debates el mártir de la secta, quien conquistó la presidencia gracias a las hábiles maniobras de sus allegados y familiares.

Digamos, ya que es justo, que alguien volvió por los fueros del partido. Una voz viril se levantó rompiendo el inefable encanto de aquella placidez. Un delegado, a quien pronosticamos una pronta expulsión, sé atrevió a manifestar que el comité ejecutivo de la agrupación no ha cumplido con su deber. Coincidiendo con nuestras afirmaciones de los últimos tiempos, declaró que el comité ha abandonado la propaganda gremial y principista para dedicarse exclusivamente a la actualidad política. Para pasmo de los incondicionales y tímidos, aseveró rotundamente que los socialistas no pueden actuar en el movimiento obrero porque no son sino politiqueros.

La denominación es exacta. En varias oportunidades hemos demostrado que los célebres nepotes no tienen nada de socialistas. Las palabras que acabamos de reproducir confirman nuestro aserto.

La valiente actitud asumida por el aludido delegado, será completamente inútil. Los vicios de la agrupación nepotista son irremediables. El único efecto de esta actitud será la expulsión del delegado irreverente. Los oligarcas son implacables.

EL VICEPRESIDENTE

SU ESTADO

La mejoría que en el estado del vicepresidente de la república se ha producido en las últimas veinticuatro horas, tiende a acentuarse, según lo han comprobado los médicos que asisten al distinguido paciente.

Anoche se realizó una nueva con- [illegible] Quiroga, Barlaro, Tam, Croco, Alonso Mujica, quienes comprobaron el estado satisfactorio del doctor Luna, cuya enfermedad sigue su desarrollo normal, creyéndose que no sobrevendrán complicaciones.

El enfermo pasó la noche tranquilo, con temperatura y pulso normales.

Por la residencia del doctor Luna, siguen desfilando numerosas personas de significación política y social, con objeto de enterarse del estado de su salud.

El boletín médico de esta mañana, respecto al estado del doctor Luna, dice así:

"El enfermo ha pasado la noche muy tranquilo; temperatura normal; pulsaciones, 80 por minuto. La enfermedad sigue su curso normal".

Encarecimiento del pan

LA ESCASEZ DE COMBUSTIBLE

La escasez de combustible, intensificada por la huelga de conductores de vehículos, ha venido a agravar la situación, en lo que se refiere a la producción de pan, razón por la cual el Centro de Patrones Panaderos, acaba de elevar una comunicación a la intendencia, en la cual se da cuenta de las dificultades por que atraviesa la industria.

En dicha nota se manifiesta, que si no se consigue normalizar el tráfico y transporte de leña de las provincias del norte, tendrá que efectuarse un nuevo aumento en el precio del pan, con manifiesto perjuicio para la economía del público de Buenos Aires.

Esta comunicación es objeto en los actuales momentos de estudio por por parte de la intendencia, que se preocupa de ver la manera de evitar que se torne en realidad este peligro.

Cruceros "Uruguay" y "Pittsburg"

Nombramiento de ayudantes

Esta mañana, a las 9.15, entró en la dársena norte el crucero "Uruguay", que, como se sabe, viene en representación de la República Oriental a participar en los festejos de nuestro aniversario.

La nave de la nación hermana saludó a la plaza de Buenos Aires con los cañonazos de ordenanza, contestándolo en igual forma las baterías del puerto.

Para esta tarde se espera la llegada del crucero norteamericano "Pittsburg". El departamento de marina ha nombrado a los teniente de navío Aquiles Valarché y Carlos Ruffino, ayudantes de los comandantes del "Uruguay" y "Pittsburg", respectivamente.

LA FORMACION MILITAR

INSPECCION DE LAS FUERZAS

JIRA DEL DOCTOR GONZÁLEZ

El titular de la cartera de guerra, acompañado de su ayudante de campo, teniente coronel Vázquez, realizó hoy una visita de inspección a las tropas del ejército y fuerzas militarizadas que mañana tomarán parte en la formación militar.

Por la mañana, a primera hora, estuvo en la escuela de cadetes de policía, trasladándose luego al cuartel del regimiento de granaderos a caballo y al local de la Sociedad Rural Argentina, en Palermo, donde se hallan ubicados los cuerpos de la segunda división del ejército.

El doctor González visitó por la tarde los cuarteles de las fuerzas de infantería y el hotel de Inmigrantes, teniendo el propósito de trasladarse a última hora a San Martín, con objeto de inspeccionar el cuerpo de cadetes del colegio militar.

El ministro de guerra se muestra muy satisfecho del estado de las tropas e implementos bélicos, contándose desde ya que este acto asumirá en el desfile militar un grado de brillantez extraordinaria.

"LA EPOCA"

Con motivo de la fecha patria y como acto de homenaje al acontecimiento que se celebra, uno de los más grandes, sin duda alguna, de los que registra la historia argentina, LA EPOCA no saldrá mañana.

LOS INDULTOS

DECRETO DEL PODER EJECUTIVO

El primer magistrado firmó esta tarde el decreto de indultos, acordados en ocasión de la fecha patria.

He aquí el texto de la resolución:

Buenos Aires, julio 8 de 1918.

El poder ejecutivo de la nación, en uso de la facultad que le confiere el artículo 86, inciso 6o. de la constitución nacional, decreta:

Artículo 1o. Indúltase del tiempo que aún resta cumplir de su condena a los siguientes penados: Baltasar Cortés Vázquez, Julio Bravo Mascaroño, Antonio Felipe, Hudecindo Pérez Fernández, Enrique Vier, Isaías Gerdel, Juan Ferrer Loubet, Manuel Barrera, Lorenzo Ricart, Agustín López, Luis Ventura, José Cordedo, Onofre Aguilera, José Rusca, Carlos Rumi, Juan Laricchiuta, José Fortes, Juan Ungenach, Aurelio San Martín, Bartolo Villanueva, Ramón Deus, Casimiro Baudin, Nazareno Baldoni, Manuel de la Fuente, Bartolomé Callini, Vicente Viera, Luis Bonomi, Héctor Olier, Nicolás Camino, Emilio Galeano, Luis García, Pedro Stohart, Marcial Domínguez, José Antonio Fuentes, Agustín Decier, Angel Parisi, Fernando Walls Ramírez, Antonio Barracero, Joaquín Correa, José Santos Arellano, Abraham Jorquera, Américo Rojo, Víctor Baffico, Eduardo Severo Rizzo, Francisco Moreno, Emilia Coté, Antonio Napolitano, Edefonso Fuentealba, Alfonso Eduardo Decler, Paulino Ledesma, Ramón M. Giménez, Saverio Alessio, Raúl Víctor Tobal, Tito Angeleri, Luis Calitri, Alfonso A. Juan Bruno, Julio Emilio Souza, Emilio Malbrán, Teodoro Vicente Pérez, Antonio Caccarelli, Manuel Corripio, Francisco Agosta, Carlos Camino, José Fernández, José Peñate, Virginio Paolo, Alfredo Andreoni, Juan Celestino Gutiérrez, Manuel Suárez Gordillo y Francisco Suárez Gordillo.

Art. 2o. Redúcese cuatro años de la condena que les fué impuesta a los penados Mario D'Arrigo y Ernesto Gutiérrez.

Art. 3o. Redúcese tres años de la condena que les fué impuesta a los penados siguientes: Nicolás Lamardo, Víctor Durán, Aurelio Martínez Ferrero, Angel Ferreno Pita, Luis Hall, Roque Polistina, Vicente Franchini, Antonio Durán Millán, Ceferino Manzioni y Donato Detrano.

Art. 4o. Redúcese dos años de la condena que les fué impuesta a los siguientes penados: Francisco Ciccia, Fidel Fegoli, Oscar Zacarías, Blas Gallo, José Villacorta, Mariano Salvador Alvarez, Antonio Milici, Pejerto Arias, Ignacio David, Emilio Ponton, Claudio Horacio Oliva, Genaro Coppola y Gabriel Villafañe.

Art. 5o. Redúcese un año de la condena que les fué impuesta a los penados siguientes: Angel Claudio Benítez, Vicente Isasi, Antonio Potenzoni, Juan González Nahuelan, Amador González Nahuelan, Carlos Cousté, Jacinto Juan Díaz, Julián Potes Quiroga, Domingo Altamirano, Manuel Campos y Federico Rodríguez Fernández.

Art. 6o. Comuníquese, publíquese, etc.

(Firmado): YRIGOYEN.

El almirante Caperton

SU REGRESO A BUENOS AIRES

De regreso de Chile, a donde fuera para concurrir en nombre de su gobierno a los funerales del ex embajador de esa república en Wáshington, señor Aldunate Bascuñan, debe llegar mañana a esta capital el almirante Caperton, comandante de la escuadra norteamericana destacada en aguas de esta porción de continente.

En esta ciudad permanecerá muy poco tiempo, trasladándose después a Montevideo, para embarcarse en la nave de guerra que iza su insignia.

EN LA PRESIDENCIA

A primera hora de la tarde llegó a la casa de gobierno el presidente de la república, subscribiendo algunos expedientes.

A las 2 p. m. recibió en audiencia privada al doctor Helio Lobo, al que acompañaba el ministro del Brasil, doctor Alcibíades Pecanha.

El presidente conferenció largo rato con el distinguido político brasileño.

Después se reunió con sus ministros para continuar el estudio del presupuesto que en breve será remitido a la cámara.

La guerra mundial

La situación en el frente occidental

LOS NORTEAMERICANOS EN EL FRENTE

(DE NUESTROS CORRESPONSALES Y DE LA AGENCIA HAVAS)

Comunicado oficial inglés

LONDRES, julio 8 — El comunicado oficial de la tarde, anuncia:

Anoche los australianos avanzaron algo la línea en un frente de 3.000 metros en el Somme haciendo varios prisioneros.

Al sur del canal de Labassee y al este de Hazobrouck efectuamos con éxito golpes de mano regresando con prisioneros.

El asesinato del conde Mirbach

LONDRES, julio 8 — El "Daily Chronicle" estima que el asesinato del conde Mirbach es un acontecimiento importantísimo y encara la posibilidad de que los alemanes inicien la marcha sobre Moscú.

Los norteamericanos en el frente

PARIS, julio 8 — "Le Temps" a propósito del asunto de Villers-Brotonneux hace resaltar que los norteamericanos efectuaron el ataque gritando: ¡Lusitania! ¡Lusitania!

Entre los que se distinguieron en esa acción se señala un cabo que fué citado en la orden del día por haber matado a siete alemanes, tres a bayonetazos y cuatro con granadas de mano, a pesar de tener tres heridas.

Ayuda alemana a los austriacos

PARIS, julio 8 — "Le Temps" publica una información de Roma según la cual Alemania enviará tres cuerpos de ejército en socorro de Austria, los cuales estarán bajo las órdenes directas del nuevo generalísimo von Bellow.

El frente asignado a esos refuerzos parece ser el sector de los Alpes.

Los ferrocarriles del Trentino están actualmente en poder de los alemanes; sus líneas servirán exclusivamente para las tropas alemanas.

Se destacarán también varios regimientos alemanes en otros puntos del frente para sostener y vigilar a las tropas austriacas.

Inundaciones en Salzburg

BERLIN, julio 8. — Las inundaciones en las ciudades que rodean a Salzburg causaron daños importantes a las cosechas.

El río Salzach arrastró los puentes.

El lago de Traun se desbordó, inundando la región vecina.

Partida de von Kuehlmann para el frente

AMSTERDAM, julio 8. — Un telegrama oficial de Berlín anuncia que el ministro de relaciones exteriores, von Kuehlmann, sale esta noche para el cuartel general.

Declaraciones de Orlando y Sonnino

ROMA, julio 8 — Los señores Orlando y Sonnino declararon a los periodistas que traen una impresión muy favorable de su visita a Francia.

Ecos del torpedeamiento del "Llandovery Castle"

ROMA, julio 8. — Comentando la nota británica sobre el torpedeamiento del buque-hospital "Llandovery Castle", el órgano del Vaticano "L'Osservatore Romano" dice: "No habiendo motivos para dudar de que esa comunicación corresponde a la verdad, no podemos retenernos de expresar la repulsión que ese relato nos provoca y estamos seguros que Alemania será la primera en manifestar ese sentimiento de horror, y después de haber verificado la exactitud de esas informaciones, no titubeará en tomar las medidas apropiadas".

EL ANIVERSARIO PATRIO

INICIACION DE LOS FESTEJOS

Llegada del crucero "Uruguay"

LOS HOMENAJES ESCOLARES DE HOY

REPARTO DE ROPAS Y VIVERES

EL DESFILE MILITAR DE MAÑANA

Actos a realizarse en la capital e interior

La amplia información que insertamos más abajo detalla la forma brillante en que en toda la república se han iniciado ayer los actos conmemorativos del 102o. aniversario de la jura de nuestra independencia, actos que han de culminar en los días de hoy y mañana, poniendo una vez más de manifiesto el noble entusiasmo con que nuestro pueblo contribuye a la anual glorificación de las fechas que marcan firmemente el primer jalón de nuestra personalidad nacional.

Los actos escolares de hoy—

Antes de las 10.30 de la mañana de hoy, se congregaron en la plaza Lavalle, los alumnos que asisten a las escuelas de los consejos escolares 1o., 2o., 3o., 6o., 7o. y 8o. formando un conjunto de unos quince mil niños.

En la tribuna oficial que se había levantado frente a la escuela Presidente Roca, estaban el ministro de instrucción pública, doctor José S. Salinas, el presidente del consejo nacional de educación, doctor Angel Gallardo, el ex interventor a la provincia de Buenos Aires señor José Luis Cantilo, los señores Bismark Lagos, M. Reyes Salinas y otros distinguidos educacionistas.

Después que se hubo cantado el himno nacional, hizo uso de la palabra el doctor José León Suárez, presidente del consejo escolar 8.o, pronunciando un conceptuoso discurso, en el que enalteció el concepto de la patria, en su más simbólica representación: la bandera.

Acallados los aplausos con que fué saludada la bella oración del doctor Suárez, éste tomó el juramento de la bandera a los alumnos, los que después de cantar el himno a aquélla, se retiraron a sus respectivas escuelas.

Ha constituído el de esta mañana un acto conmovedor y elocuente, en su misma sencillez.

Consejo escolar 10o.—

En el local de la Sociedad Rural, se efectuó en la mañana de hoy, el juramento de la bandera por los alumnos de las escuelas públicas y privadas del consejo escolar décimo.

Al acto concurrieron más de diez mil alumnos convocados al efecto y que con las banderas de sus respectivas escuelas al frente, formaban un conjunto interesante.

El acto dió principio con el himno nacional cantado por los niños y acompañados por la fanfarra del regimiento 1o. de artillería, galantemente ofrecida por el general Dellepiane.

Las escuelas organizadas en su formación por una comisión de maestros formada por los señores Reissig, Sudría, Podetti y Yorquera, entonaron correctamente los distintos números de canto, hábilmente dirigidos por el profesor Fontova.

El juramento de la bandera fué pedido por el presidente del consejo escolar, doctor Pedro A. Fox, de cuyo elocuente discurso extractamos los siguientes párrafos:

"Así como los creyentes se reunen bajo las bóvedas de un templo para hacer más cálida y fervorosa su oración, así también nosotros nos congregamos aquí, bajo la bóveda inmensa azul y blanca, que es templo de Dios y de la patria, para pronunciar una vez más el secular juramento que nos enseñaron nuestros padres y que habrán de repetir, por los siglos de los siglos, las futuras generaciones:

Sean eternos los laureles
Que supimos conseguir;
Coronados de gloria vivamos
O juremos, con gloria, morir!

Para cumplir tan hermoso y solemne juramento no basta cantarlo con las sublimes notas de Parera o que lo entonemos con las místicas inspiraciones de nuestras almas. Es menester, además, que en la vida diaria, cuando dedicamos nuestros esfuerzos a la formación de nuestros hogares, tengamos siempre presente que para que estos hogares sean dignos sucesores de aquellos que formaron nuestros abuelos, cuando constituyeron la patria misma, debemos mantenernos siempre fuertes y unidos, para sostener en todo instante la integridad moral y material de la república.

Niños queridos:

Para iniciaros en la práctica de tan loados propósitos, ahí están esos sitios sagrados que llamamos escuelas, donde vuestros directores y maestros os enseñan a trataros unos a otros como hermanos dentro de la gran familia democrática.

El vínculo de nuestra unión no habremos de buscarlo, por cierto, en las religiones, porque ellas entrañan diversas creencias, ni habremos de encontrarlo tampoco en los partidos políticos, pues por propia definición sufren opiniones encontradas.

Ese vínculo, niños queridos, aquí está: es la bandera que vais a jurar.

Quieren las circunstancias que presencien vuestro juramento distinguidos jefes, oficiales y soldados que llevan en sus pechos y en sus armas la tradición inmaculada de nuestros ejércitos libertadores.

Jurad vuestra bandera. Depositad en sus pliegues todo el amor que profesáis a vuestras madres, todo el cariño y el respeto que tenéis por vuestras maestras. Como ya os lo dije en otra oportunidad, esta bandera es símbolo eterno de la Nación Argentina, síntesis de nuestras glorias, pedazo de cielo, emblema de paz ante las naciones del mundo, libertadora de pueblos con más hidalguía de las que jamás soñara el mismo Manco de Lepanto.

Dijo Sarmiento: la bandera blanca y celeste ¡Dios sea loado! no ha sido atada jamás al carro triunfal de ningún vencedor de la tierra!

Niños: ¿prometéis vuestros esfuerzos para que la bandera argentina flamee por siempre sobre vuestras murallas y fortalezas, a lo alto de los mástiles de nuestras naves y a la cabeza de nuestras legiones, y para que el honor sea su aliento, la gloria su aureola, la justicia su empresa?

"Sí, juro".

Así lo espero, y Dios y la Patria bendecirán vuestros hogares".

El discurso, en distintos párrafos, fué muy aplaudido por la distinguida concurrencia.

Las tribunas que rodean a la pista central de la Sociedad Rural se hallaban ocupadas por numerosas familias y oficiales del ejército que dieron al acto su realce merecido.

Además del presidente del consejo escolar 10 estaban presentes el vocal doctor Grandi, el secretario señor Cáceres y el inspector seccional señor Franco.

El desfile militar—

El desfile de mañana se efectuará de acuerdo con el decreto dictado por el ministerio de guerra y que ya dimos a conocer oportunamente.

El general de división Pablo Riccheri comandará las fuerzas, teniendo como jefe de su estado mayor al coronel Pascual Quiroz.

En virtud del referido decreto se dispone que el día 9, a la 1 de la tarde, se encuentren formadas en uniforme de parada las fuerzas siguientes:

La brigada de marina, bajo el comando del capitán de navío Enrique S. Fliess; jefe de estado mayor, capitán Carlos Valladares.

Regimiento escuelas: escuela naval militar, escuela de mecánicos, escuela de artillería y grupo del acorazado "Pueyrredón", primer regimiento, batallones 1, 2 y 3 de desembarco, segundo batallón de desembarco del arsenal de Puerto Militar, batallón de desembarco del arsenal del Río de la Plata y del depósito de marinería.

Institutos del ejército: comandante, coronel Agustín Maglione; colegio militar, escuela de tiro, de radiotelegrafistas, de mecánicos, compañía de archivistas, de administración y del arsenal Esteban de Luca. Primera división de ejército, comandante, general Ramón Jones, con su estado mayor.

Segunda división y primer batallón de ferrocarrileros: comandante, general Luis Dellepiane, con su estado mayor.

El regimiento 1 de caballería y

La concurrencia escolar en la plaza Lavalle

granaderos a caballo proveerán personal para la escolta.

Con objeto de rendir honores al presidente de la nación, la escuela naval formará en la calle Rivadavia, con frente al norte, su derecha en el ángulo de Balcarce y Rivadavia y la infantería del colegio militar con su derecha en la catedral, con frente al sur.

Las otras tropas en columna sobre la avenida de Mayo, Entre Ríos y Callao, con su cabeza en la esquina de Avenida de Mayo y Bolívar.

Terminado el tedéum, las tropas desfilarán ante el presidente de la república, por Victoria, Balcarce, Rivadavia, Diagonal Norte y Florida hasta la plaza San Martín, debiendo desfilar en columna de honor, frente a la estatua del prócer, retirándose después a sus cuarteles.

En el desfile militar de mañana tomarán parte, según es notorio, fuerzas de policía y bomberos, bajo el mando superior del comisario inspector Angel Herrán.

Esta tropa, que en total alcanzará a 2.000 hombres, formará con el nuevo uniforme de gala, cuyas características salientes consisten en el casco adoptado y la chaquetilla cruzada para oficiales.

Del cuerpo de bomberos formarán dos batallones, al mando del jefe del mismo, comandante Juan G. Graneros y de los mayores Cobos y Alvarez; la guardia de seguridad de infantería desfilará a continuación, al mando del comisario Juan M. Valiente y de los subcomisarios Patricio Rufino e Inocencio Mombello, y dos escuadrones del cuerpo de seguridad de caballería al mando del segundo jefe del mismo, comisario Epifanio Ferreyra.

El ministro de guerra doctor Elpidio González, acompañado del teniente coronel Luis Vázquez, del comisario de órdenes señor Madero y del comisario Juan M. Valiente, revistó esta mañana, en la escuela de policía, sita en las calles José María Moreno y Rosario, las fuerzas policiales de infantería que tomarán parte en la formación de mañana.

La impresión recogida por el ministro fué favorable, según tuvo oportunidad de exteriorizarla el doctor González, pues las fuerzas, en los ejercicios realizados, demostraron excelente preparación y espíritu militar.

El reparto de ropas y víveres—

La comisión pro fiestas julias de la parroquia de Balvanera, efectuará el reparto de víveres, mañana de 2 a 4 de la tarde en el local Belgrano 3245.

El acto será inaugurado con el canto del himno nacional por los asilados del asilo Coronel Falcón.

—La comisión de vecinos patrocinada por las comisiones municipales de los circuitos 85, 86, 90 y 91, resolvió que los doctores Claudio Cacciatore y Juan B. Bottinelli y los farmacéuticos señores José López Riesco y Juan Buontempo, harán las visitas médicas y las recetas gratis en homenaje al día patrio, desde el día 2 al 10 inclusive.

El reparto de ropas y víveres se hará por la calle Moreno 2441 en vez de Alsina 2440, como estaba anunciado.

—En el local de la escuela No. 11 del consejo escolar 8 (Méjico número 3550) tendrá lugar mañana a las 9 a. m. la distribución de ropas y víveres organizado por la asociación pro infancia.

—Varios locatarios del mercado Monserrat, han reunido una cantidad de víveres que serán distribuídos hoy de 4 a 6 en dicho local. Los bonos serán facilitados en la comisaría 4a.

La recepción en la casa de gobierno—

Por la secretaría de la presidencia han sido remitidas esta tarde las invitaciones para el tedéum y para la recepción que el presidente de la república ofrecerá al cuerpo diplomático, después del desfile.

Se celebrará en el gran salón blanco y después de ella pasarán los invitados al gran comedor donde será servido un lunch.

Han sido invitados a la recepción además de los representantes extranjeros las altas autoridades políticas, judiciales y administrativas de la nación, los jefes superiores del ejército y la marina y la oficialidad de los buques enviados por las potencias amigas.

La función de gala en el Colón — El presidente de la república—

En la función de gala de mañana en el teatro Colón, se cantará la ópera "Romeo y Julieta".

A esa velada asistirá el primer magistrado, doctor Yrigoyen, acompañado por los ministros del P. E.

Festejos en Estados Unidos—

WASHINGTON, julio 8. — La capital de los Estados Unidos de Norte América, estará mañana embanderada profusamente con los colores de la Argentina y en la manera más expresiva se celebrará el aniversario de la constitución de la república hermana. En la celebración habrán discursos por norteamericanos distinguidos y por argentinos que se encuentran aquí en asuntos oficiales y particulares.

NUEVA YORK, julio 8 — En la magnífica catedral hispánica de la calle Broadyal se efectuarán mañana la celebración de la gran fiesta argentina. Por la noche se servirá un gran banquete en uno de los mejores hoteles de ésta, en que habrán discursos por unos sudamericanos distinguidos.

Manifestación de solidaridad sudamericana—

Han sido ultimados los preparativos relacionados con el desfile cívico del martes, organizado por la Asociación pro argentinismo, a la que la institución organizadora ha dado la proyección de un acto de solidaridad sudamericana; por lo que la asociación ha dispuesto que en el desfile figuren las banderas de los diez estados que componen la América meridional.

La manifestación, a cuyo frente y en una fila irán las banderas indicadas, partirá de la plaza del Congreso, a la terminación del desfile militar, siguiendo por Avenida de Mayo y Florida hasta la plaza San Martín, donde el presidente de la asociación, señor Miguel P. Fernández, dará una conferencia alusiva.

Ha sido designado comisario general de la columna el señor Juan Carlos Larroze, quien será secundado por treinta subcomisarios.

Homenaje a Belgrano—

El Comité Patriótico Popular tributará un homenaje al general don Manuel Belgrano, mañana en la plaza de Mayo, después del desfile militar. Hablarán los señores Lassus, Carmelo Calarco y doctor Jerónimo Grisolia y el presidente del comité, señor Domingo Calarco.

En Villa del Parque—

La asociación de protección a la primera infancia "Lactantes", de Villa Devoto y Villa del Parque, patrocinada por las comisiones municipales de los circuitos número 128 norte, 128 oeste, 129 130, ha preparado un festival en conmemoración del aniversario de la independencia y a beneficio del dispensario que sostiene, en el salón-biógrafo Palais, calle Helguera 3262, Villa del Parque, que tendrá lugar hoy a las 8.30 p. m., de acuerdo con el siguiente programa:

1o. Himno nacional; 2o. "Tierra argentina", comedia dramática nacional interpretada por los artistas Lola Membrives y Florencio Parravicini; 3o. Alocución patriótica por el doctor José G. Rivas; 4o. "Carlitos a la una de la mañana".

En Villa Devoto—

La asociación popular de protección y protección de la niñez, ha organizado el siguiente programa de festejos:

Mañana a las 9 a. m., reparto de víveres, ropas y calzado, en el local del consejo escolar 17, calle Asunción 3835; a la 1 de la tarde, en la plaza escolar, calle Esperanza y avenida Nacional, carrera de 50 metros para niñas de 7 a 8 años; carrera de 50 metros para varones de 7 a 8 años; pelota al cesto para niñas de 13 a 14 años; pelota al cesto, para varones de 13 a 14 años; carrera de 100 metros, para varones de 11 a 13 años; carrera de 50 metros cuchara y huevo para niñas de 11 a 13 años; juego "Las Banderitas" para niñas de 8 a 10 años; juego "Las Banderitas" para varones de 8 a 10 años; teatro infantil municipal.

Centro de acción social "Castro Barros"—

Adhiriéndose al aniversario patrio este centro ha organizado una conferencia de carácter patriótico, la que tendrá lugar mañana en la plaza de Mayo (Bolívar y Av. de Mayo) a las 10 en punto a. m.

Harán uso de la palabra los señores Juan B. Podestá, José M. Samperio y el presbítero doctor Dionisio R. Napal.

Círculo Radical—

Conmemorando el 102 aniversario de la jura de la independencia, este club dará una velada cívica que estará a cargo de varios oradores.

Escuela Popular Hipólito Yrigoyen—

Con motivo del aniversario de la independencia esta escuela, ha organizado un festival patriótico que tendrá lugar el día 9 de julio a las 3 de la tarde.

Han sido invitados especialmente altas personalidades.

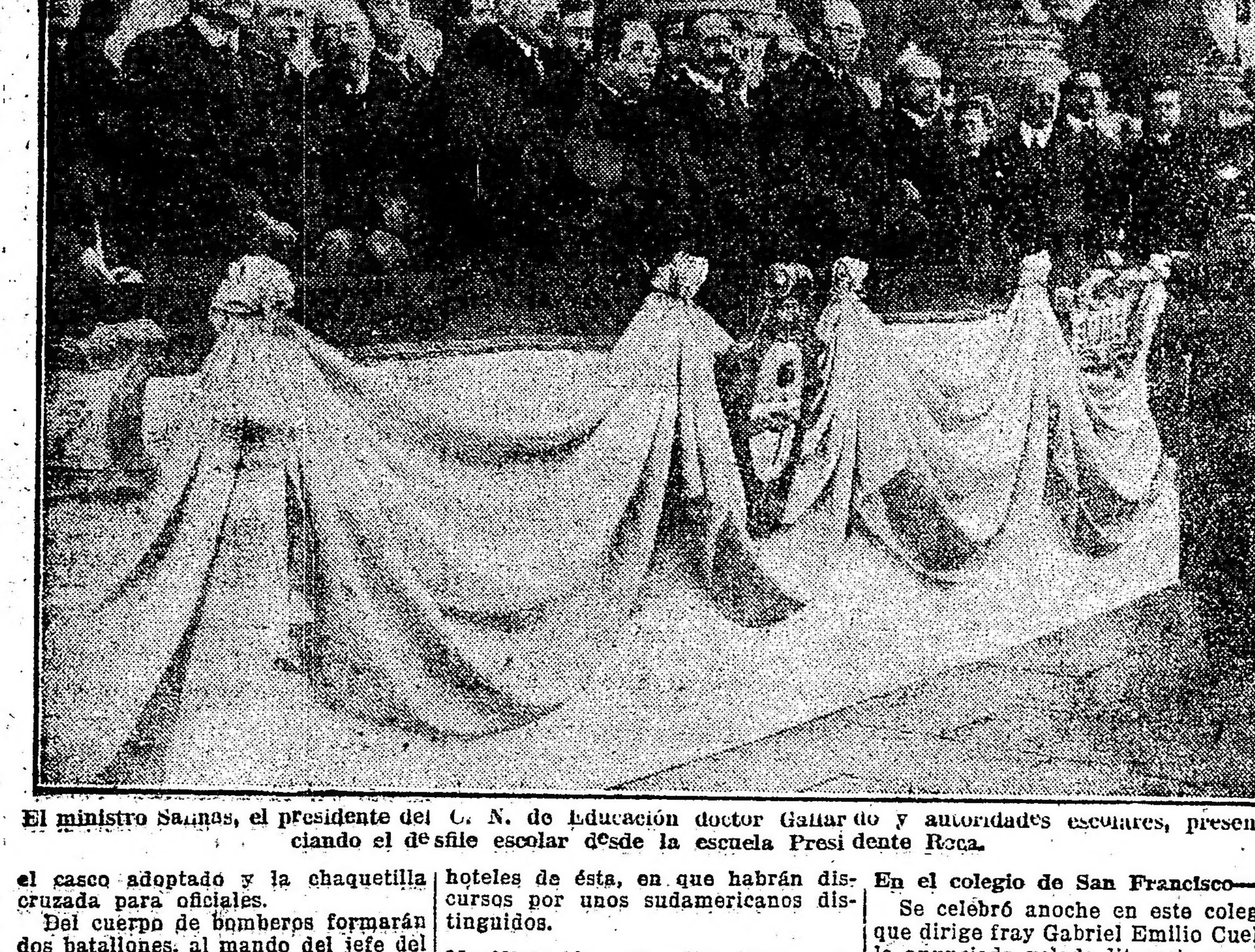

El ministro Salinas, el presidente del C. N. de Educación doctor Gallardo y autoridades escolares, presenciando el desfile escolar desde la escuela Presidente Roca.

En el colegio de San Francisco—

Se celebró anoche en este colegio que dirige fray Gabriel Emilio Cuello, la anunciada velada literario-musical conmemorativa del aniversario patrio, la que revistió mucho lucimiento, viéndose muy concurrida.

El presbítero Dionisio R. Napal pronunció un elocuente discurso que mereció entusiastas aplausos.

La zarzuela "Los reclutas" interpretada por niños del colegio fué muy celebrada.

Los demás números del programa obtuvieron asimismo mucho éxito.

Los "Boy Scouts" argentinos—

En el desfile militar de mañana tomarán parte siete compañías de la asociación nacional de Boy Scouts".

Las otras compañías participarán de los diversos festejos organizados en las parroquias.

En Nuevos Mataderos—

La comisión popular de vecinos ha organizado el siguiente programa para mañana:

A las 6.30 a. m., dianas y salvas; a las 8 a. m., reparto de 1200 raciones de víveres a los pobres de la localidad; a las 10 a. m., desfile escolar, canto del himno nacional y saludo a la bandera por los alumnos de las escuelas; discursos patrióticos por varios profesores, distribución a los niños de 2000 paquetes "zoológico" de galletitas. De 1 a 4 de la tarde: corrida de sortijas, en la que se adjudicarán como premios treinta medias libras esterlinas y cinco argentinos, en monedas de oro, donados por la comisión de festejos; juegos al aire libre; palo jabonado; carreras de embolsados; rompecabezas; juego de la olla, etc., con numerosos premios consistentes en objetos de valor y dinero en efectivo. De 5 a 7 p. m.: en el local del centro social Nueva Chicago, bailes criollos; el pericón nacional por señoritas y jóvenes de la localidad, luciendo los trajes tradicionales de la época; diálogo "La vuelta al pago" ;estilos, etcétera. De 8 a 10 p. m.: cinematógrafo en la plazoleta local; fuegos artificiales: iluminación y concierto por la banda de música de la localidad.

El crucero "[illegible]" entrando al puerto

Esta mañana poco después de las 10, ancló en la dársena norte, el crucero "Uruguay" enviado por el gobierno del vecino país, con motivo de la celebración del 102 aniversario de nuestra independencia.

En representación de las autoridades uruguayas, llegó a bordo del mencionado buque, el director de la armada, capitán de navío Scabini.

Durante la permanencia del "Uruguay" en nuestro puerto, su oficialidad y tripulación, serán objeto de diversos agasajos.

En Villa Leandro N. Alem—

La sociedad de fomento Democracia y Progreso, de esta villa, conjuntamente con la comisión de vecinos nombrada a efectos de realizar los festejos del 9 de julio, ha resuelto que el mismo día a las 9 a. m. se encuentren reunidos en la plaza Coronel Martín Yrigoyen, todos los colegios de la localidad, para que los niños allí reunidos canten el himno argentino.

Una banda de música de treinta profesores ejecutará la canción patria.

Terminado este acto, pronunciará un discurso alusivo a la fecha el doctor José León Rodeyro, y le seguirán en el uso de la palabra el presidente de la sociedad de fomento, señor Juan Bulh, señor Juan José de la Torre, fundador de la villa y el señor E. Burnes.

Por la tarde se distribuirán víveres a los pobres y bombones a los niños, desarrollándose a la vez un interesante programa para el pueblo, el cual ha sido especialmente invitado por un manifiesto. Por la noche habrá fuegos artificiales en la plaza Yrigoyen y números de cinematógrafo.

EN LOS C. RECREATIVOS

Bailes para hoy

Círculo Buenos Aires, a las 10.30 de la noche en Cangallo 1756.

—Club Social Argentino, a la misma hora, en Viamonte 666.

—Círculo Atlántida, a las 9 p. m., en Santiago del Estero 1243.

—Círculo Paraná, a las 10.30 de la noche en Sarmiento 1374.

—Club Social Eslava, a las 10 de la noche, en Rodríguez Peña 361.

—Primo Circolo Mandolinístico, a las 8.30 p. m., en Cangallo 1362.

—Club Social Roca, a las 8.45 de la noche, en Sarmiento 2419.

—Club Social América, en los salones del mismo a las 9 p. m.

—Los Aparecidos, a las 8 y 45 p. m., en Alsina 2832.

—Club Social Chacabuco, a las 10 p. m., en sus salones.

—Los Amantes del Sabel, a las 9 p. m., en Paraná 555.

Bailes para mañana

Nacional Club, a las 3 de la tarde, en Cangallo 1756.

—La Rusticana Primitiva, a las 3 y 30 p. m. en Cangallo 1362.

—Club Uruguay, a las 9 p. m. en Cangallo 1756.

—Skating Club, de 9 p. m. a 1 p. m. en Cangallo 1362.

—Va y Viene, de 9 p. m. a 3 p. m. en Paraná 555.

—El Caburé, a las 10 p. m., en Rioja 668.

—Los Leales del Pago, a las 3 p. m. en Rondeau 3043.

EN EL INTERIOR

MENDOZA, julio 8. — Actívanse los preparativos para la conmemoración de las fiestas julias.

Tuvo lugar en San Martín la solemne inauguración del hospital regional de la sucursal del Banco de la Provincia y del matadero municipal, cuyo número formaba parte del programa de festejos oficiales. Concurrió el gobernador y los ministros, y altos funcionarios.

SUIPACHA, julio 8. — Lucidas proporciones promete asumir la velada literaria musical, que organizada por la comisión de maestras de esta localidad, preside la señorita Isolina R. Nievas, la que se efectuará hoy en el salón teatro de la Sociedad Española a las 8 1/2 p. m. en conmemoración del 102 aniversario patrio. El acto se iniciará con el himno nacional, en el que tomarán parte los escolares y a continuación se desarrollará un extenso programa.

—Gran animación reina para el baile a efectuarse el día 9, en el mismo local. La comisión nombrada al efecto, ultima los preparativos para que el éxito corone sus esfuerzos.

Se descuenta anticipadamente el entusiasmo, pues el presidente de la comisión, Sr. Miguel Casabal no desmaya en su acción.

CAPITAN SARMIENTO, julio 8. —La asociación sportiva Football Club Sarmiento, con el fin de festejar el próximo día patrio 9 de julio, prepara para ese día una velada artística musical, organizada por la comisión directiva de dicho club y con la cooperación de distinguidas señoritas y caballeros de la localidad. Entre los números del programa en preparación, figuran los siguientes: Cuadro plástico; himno nacional argentino, cantado por señoritas; "Las d'enfrente", comedia en tres actos de Federico Mertens; "Entre doctores", juguete cómico en un acto; música clásica a piano y violín, por señoritas de la localidad; escena campestre tradicional; payada y pericón nacional, bailado por señoritas y caballeros de nuestra sociedad.

—El mismo día, el team 1a. división de este club, jugará un match amistoso con el de 1a. división del Retiro de San Pablo. Seguidamente se efectuará otro match entre la 2a. división del citado club Sarmiento con el de 1a. división del club Independiente local. Estos dos partidos se efectuarán en el fiel del club Sarmiento.

El mismo día se organizarán corridas de sortija, carreras, etc., con valiosos premios.

GENERAL MADARIAGA, julio 8. —Las directoras y personal docente de las escuelas del distrito preparan una gran función infantil en el teatro Ideal con el sólo fin de allegar fondos para la compra de ropa a los niños pobres que concurren a las escuelas.

Una comisión de vecinos patrocinados por las autoridades locales, preparan grandes festejos para mañana. Se repartirá carne y víveres a los pobres, los cuales han sido donados por vecinos del partido.

CONCORDIA, julio 8 — El centro femenino de cultura organiza una velada para festejar el aniversario patrio.

NUEVE DE JULIO, julio 8 — Con gran actividad se prosiguen los trabajos de organización de los festejos que en conmemoración de la jura de nuestra independencia se realizarán mañana.

La comisión que preside el doctor Lorusso inició una subscripción pública para solventar los gastos, encabezándola el intendente municipal señor Guillermo B. Gougy, particularmente, contribuyendo hacendados y comerciantes.

NECOCHEA, julio 8 — Bajo la dirección de una comisión de vecinos designada por el intendente, señor Arriaga, se efectuarán las fiestas patrias, habiéndose confeccionado un espléndido programa. Habrá reparto de víveres en el palacio municipal; se cantará un solemne tedéum en la iglesia parroquial y luego se cantará el himno nacional por los niños de las escuelas urbanas, habiendo sido designada por el consejo escolar la señorita Elena R. Dones, directora de la escuela núm. 7, para una conferencia popular.

Dicha señorita ha confeccionado un excelente programa que se realizará en el local del colegio.

CATRILO, julio 8 — Tuvo lugar en la escuela nacional núm. 38 una velada, en la que dió una conferencia sobre el tema "El registro civil", el juez de paz y encargado del registro civil señor Andrés Roma. Fué muy felicitado.

Se desarrolló después un extenso programa interpretado por los alumnos de la escuela.

Distinguiéronse además de los escolares, las señoritas Emilia Gazzoli, Alicia Buven, el joven Galán y la orquesta formada por los señores Artibano Ciapessiones, Jacinto P. Villarreal y Galán.

—Hoy tendrá lugar a las 8 p. m., la velada infantil de la escuela número y mañana a las 10 a. m. se inaugurarán los festejos populares.

ROSARIO, julio 8 — Se han ultimado los preparativos para celebrar el aniversario patrio. Además del tedéum que se celebrará en la iglesia matriz y del desfile militar en el cual tomarán parte el regimiento 11 de infantería, el cuerpo de bomberos y vigilantes del escuadrón de seguridad, la asociación de estudiantes del colegio nacional realizará una asamblea patriótica en el local de la biblioteca Mariano Moreno.

—En el hipódromo Independencia se verificará una brillante fiesta hípico-social. Además, en colegios y asociaciones diversas se efectuarán esta noche y mañana veladas y reuniones.

—La ciudad ha amanecido hoy embanderada.

EL FRIO REINANTE

Temporales de nieve en la provincia

Persiste la baja temperatura alimentada por un viento del sudoeste, seco y frío, con intensidad que raras veces se siente en la metrópoli. Anoche hemos tenido una mínima de cuatro grados bajo cero, elevada a dos sobre cero en las horas de la mañana. Así se explica la congelación de los recipientes de agua colocados al aire libre durante la noche.

La altura barométrica ha oscilado entre los 766 y 768 milímetros, anunciándose el mismo tiempo claro y frío que reina desde hace días.

El principal factor del descenso de la temperatura es indudablemente el viento que llega de las regiones del sur y oeste de la provincia, donde están cayendo fuertes nevadas y temporales de granizo.

Según nos informan de Tres Arroyos, en toda la zona circunvecina ha caído anoche una capa de nieve de varios centímetros de espesor, registrándose el frío más bajo que se recuerda en el partido.

En los partidos de Lobería, Cañuelas y Chacabuco han caído también abundantes nevadas.

De las estaciones situadas en toda la línea del ferrocarril del Sur se reciben análogos informes, con aviso de temperaturas bajísimas.

La explicación que da la oficina meteorológica de esta ola de frío intenso que se extiende a todo el sur y oeste de la república, es que se debe al avance hacia el norte de una gran área de presión muy alta, proveniente de las regiones antárticas.

DIPLOMATICAS

Doctor Helio Lobo—

El ministro del Brasil, doctor Pecanha, presentó esta tarde al presidente de la nación a su distinguido compatriota doctor Helio Lobo.

Marinos uruguayos—

Acompañado del ministro de su país señor Muñoz, el capitán de navío Scabini, jefe de la escuadra de la República del Uruguay y el comandante del crucero "Uruguay", capitán de fragata Francisco Ruete, hicieron una visita de cortesía a los ministros de relaciones exteriores y marina.

Almirante Caperton—

El almirante Caperton llegará de Chile esta tarde acompañado de los jefes de su estado mayor. El ministro de relaciones exteriores invitó a dichos señores a presenciar el Tedéum que se celebrará mañana y a la recepción que se celebrará en la casa de gobierno, como asimismo a los jefes y oficiales del crucero "Uruguay".

Cónsul del Ecuador—

El ministro de relaciones exteriores ha reconocido como cónsul del Ecuador en Buenos Aires, al señor Manuel Bustamante.

LA BARCA "ESPORA"

Esta tarde, a las 3.30, fué puesta a flote la barca "Espora" que, como se recordará, se fué a pique durante el temporal que se desencadenó en el Río de la Plata en la última semana de junio.

Se esperaba encontrar dentro del casco de la barca los cadáveres de cuatro de sus tripulantes, pero sólo se halló uno, que no ha podido ser identificado aún.

Elecciones municipales de Córdoba

Realización del escrutinio

CORDOBA, julio 8. — Se inició esta mañana el escrutinio de las elecciones municipales que tuvieron efecto ayer en esta capital.

Hasta mediodía, la lista encabezada por el doctor Morra, para intendente, aparece con 541 votos; obtiene 503 la del señor Ordóñez y 172 la del señor Alvarez.

Esta tarde se proseguirá el escrutinio.

Las comidas de "Nosotros"

Demostración al Sr. Rodolfo Franco

Siguiendo su costumbre habitual, los colaboradores y amigos de la revista "Nosotros" se reunirán el diez del corriente en una comida a verificarse en el restaurant "Génova" que será ofrecida en honor del distinguido aguafuertista argentino señor Rodolfo Franco, con motivo del éxito alcanzado por su última exposición.

EXPOSICION DE MAIZ

Solución de los problemas de la industria

En el local de la calle Florida 537, se efectuará a fines de mes la exposición de maíz organizada por la dirección general de agricultura, con el propósito de buscar dentro de la clasificación amplia de este artículo, la solución de los problemas planteados por la superproducción del grano, frente a las restricciones de su exportación impuestas por la guerra europea.

A esta gran exposición de maíz, productos industriales de este cereal y maquinarias para la explotación del mismo, piensa dársele las mayores proporciones posibles, a fin de que llene debidamente el objeto que inspira su realización.

Los concurrentes al certamen, según lo ha manifestado la repartición organizadora del torneo, deberán remitir las espigas de maíz en número de 15 por variedad, y los granos en cantidad de 5 por kilo. En el rótulo deben también figurar el nombre y la dirección del remitente, debiéndose remitir a la oficina de referencia todos los datos necesarios para la buena clasificación del grano.

Tratándose de un asunto llamado a tener una tan vasta repercusión en el desarrollo de la industria, se ha encarecido el envío a la exposición de todos los trabajos o publicaciones referentes al cultivo e industrialización del maíz en la república.

VACACIONES DE INVIERNO

Excursión de profesores al Paraguay

Aprovechando las actuales vacaciones de invierno, un núcleo de profesores del colegio Mariano Moreno salió anoche para la República del Paraguay, donde pasarán una temporada de diez días.

El objeto del viaje, como puede suponerse, no es otro que el de procurarse las gratas emociones y sano recreo, no exentas por otra parte, de observación y estudio, a que se presta una excursión tan llena de atractivos como la que van a realizar a la vecina república, forma la mejor posible de aprovechar este paréntesis de descanso que les ofrecen sus labores profesionales.

Derecho de eslingaje

Contestando a la consulta formulada por la contaduría general sobre si se mantiene la resolución de 30 de julio de 1909, por la que se liberaba a la Compañía Nacional de Aceites del eslingaje correspondiente a los productos que descarga en Campana, el ministerio de hacienda ha resuelto dejar sin efecto las resoluciones de 30 de julio y 24 de agosto de 1909, ordenando a la aduana de Campana que liquide los derechos de eslingaje en todas las operaciones que la compañía mencionada realice por aquel puerto.

Fúndase el ministerio en que pronunciándose sobre un caso análogo declaró en 5 de noviembre de 1915 que el eslingaje independiente del carácter que reviste cuando con él se retribuye el servicio que el gobierno o los particulares debidamente autorizados presten, es un gravamen al que está sujeta toda mercadería por mandato expreso de la ley núm. 4928; que la circunstancia de haberse permitido a la Compañía Nacional de Aceites la descarga en Campana de los productos que importa, a pesar de la limitación del artículo 27 de la ley 4933, y autorizándole a la vez para construir las instalaciones más convenientes a ese fin, no puede interpretarse como una renuncia al derecho de eslingaje taxativamente impuesto por la ley y que debe sufragar la Compañía al igual de todas sus análogas, y que, a juicio del gobierno, no subsisten las razones que se tuvieron en vista para fundar las resoluciones de julio 30 y agosto 24 de 1909, por lo que corresponde su derogación.

Residentes brasileños

RECEPCION AL DOCTOR LOBO

Los residentes brasileños en esta capital ofrecerán mañana una recepción a su distinguido compatriota, doctor Helio Lobo.

El acto tendrá lugar a las seis de la tarde en uno de los salones del Plaza Hotel.

ELECCIONES MUNICIPALES EN FORMOSA

El gobernador de Formosa, teniente coronel Comas, ha comunicado al ministerio del interior que ayer se realizaron con toda tranquilidad las elecciones para constitución del consejo municipal de aquella ciudad.

PALACIO DE JUSTICIA

TURNOS

Fuero civil — Juez doctor Arturo Seeber, con los secretarios doctores Fragueiro, 8; Güiraldez, 10; Caputo, 11; [illegible], 12; Cabrera, 13, y Castellanos 15.

Recusaciones: juez doctor Fernando Klappenbach.

Fuero comercial — Juez doctor Juan B. Estrada, con los secretarios doctores Sabatier, 8 y 13; Ramírez, 11; Castiarena, 12 y Faré, 15.

Recusaciones: juez doctor F. Martín y Herrera.

SENTENCIA DEL DR. CASABAL

Honorarios médicos

El juez de lo civil doctor Adolfo Casabal, por la secretaría González del Solar, ha dictado sentencia en el juicio que sigue D. Hernando Maglione contra la sucesión de D. Leandro Lynch, por cobro de honorarios médicos. Hace lugar a la demanda, condenando sin costas, a la sucesión al pago de la suma que fijen peritos árbitros.

BANCO HOLANDES
— DE LA —
AMERICA DEL SUD

BARTOLOME MITRE 300—Esquina 25 DE MAYO
BUENOS AIRES

CAPITAL AUTORIZADO
FLORINES, 25.000.000

Id. EMITIDO y REALIZADO
FLORINES, 14.000.000

FONDO DE RESERVA
FLORINES, 2.100.000

CASA MATRIZ
Amsterdam, Rokin 35/45

SUCURSALES:
RIO DE JANEIRO
Rua Candelaria 21

SANTOS
Rua 15 de Noviembre 157

AGENCIAS:
Nº. 1 Corrientes 1900
esq. Río Bamba

Nº. 2 BERISSO
Provincia de Buenos Aires

Efectúa descuentos de prendas agrarias, warrants agrícolas, letras y pagarés comerciales, y realiza toda operación bancaria.

Corresponsales en todas las ciudades importantes del mundo.

Declaración de la independencia argentina

EL CONGRESO DE TUCUMAN.

La sesión del 9 de Julio de 1816

Las resoluciones adoptadas en la asamblea de 1813, implicaban virtualmente la declaración de nuestra independencia; pero ésta no fué proclamada hasta tres años más tarde. El movimiento que dió en tierra con el gobierno del general Alvear y disolvió la asamblea de 1813, se inspiró en el anhelo de que se convocara inmediatamente un congreso nacional que dictara la constitución del estado. Debido a las agitaciones internas, no fué posible satisfacer ese anhelo hasta 1816. El 24 de marzo de este año se reunió, en efecto, el congreso en la ciudad de San Miguel, de Tucumán.

Fueron diputados a aquélla magna asamblea, Antonio Sáenz, Pedro Medrano, José Darragueira, Fray Cayetano Rodríguez, Estéban Agustín Gazcón, Tomás M. de Anchorena y Juan José Paso, por Buenos Aires; Eduardo Pérez Bulnes, Gerónimo de Cabrera, José A. Cabrera, por Córdoba; Francisco Narciso de Laprida y Fray Justo de Santa María de Oro, por San Juan; Tomás Godoy Cruz y Juan Agustín Maza, por Mendoza; Pedro Miguel Araoz y José Ignacio Thames, por Tucumán; Manuel A. Acevedo y José Colombres, por Catamarca; Mariano Boedo y José Ignacio Gorriti, por Salta; Mariano Sánchez de Loria, José Severo Malabia y José Mariano Serrano, por Charcas; Pedro Francisco de Uriarte y Pedro León Gallo, por Santiago del Estero; Teodoro Sánchez de Bustamante, por Jujuy; Pedro Ignacio de Castro Barros, por La Rioja; José Andrés Pacheco de Melo, por Chichas, y Pedro Ignacio Rivera, por Mizque.

Entre todos se destacaban Juan José Paso, a la cabeza de los diputados legistas; José Mariano Serrano, orador y escritor; Pedro Medrano, hombre de gran cultura; Laprida, de carácter recto y ecuánime; Godoy Cruz, un avanzado en su época; Pérez Bulnes, político de inmenso prestigio en su provincia, y Antonio Sáenz, Fray Justo de Santa María de Oro, fray Cayetano Rodríguez y fray Pedro Ignacio de Castro Barros, religiosos de notables talentos y virtudes.

La presidencia del congreso fué ocupada por Laprida, designándose secretarios Serrano y Paso. El congreso, al inaugurarse, declaró: "Los representantes del pueblo de las Provincias Unidas no han podido desentenderse del clamor universal de los pueblos, viendo armada la negra tempestad que va a descargarse sobre ellos, y se han decidido a no defraudar sus esperanzas, presentando a la faz de las provincias una autoridad que resuelva la incertidumbre de las opiniones y calme los recelos que inspiraban necesariamente unos gobiernos que jamás concentraron dignamente el poder y la voluntad general de los que debían prestarles sumisión."

Entre los miembros del congreso las opiniones estaban sumamente divididas. Los diputados de Buenos Aires eran centralistas; los de Córdoba, federalitas, y los del Alto Pará, deseaban restablecer la antigua monarquía de los Incas, trasladando la sede del gobierno a una ciudad peruana.

Trabajada por tan opuestas tendencias, la asamblea corría el riesgo de desorganizarse. Afortunadamente, la presencia de Belgrano en Tucumán y el ascendiente de San Martín, sobre los diputados de Cuyo, contribuyeron de modo eficaz a unificar las opiniones acerca de la necesidad de declarar la absoluta independencia.

San Martín, con fecha 12 de abril, escribió a Godoy Cruz: "¿Hasta cuándo esperamos para declarar nuestra independencia? Es ridículo acuñar monedas, tener el pabellón y cucarda nacional y por último hacer la guerra al soberano de quien se dice dependemos y permanecer a pupilo de los enemigos. ¿Qué más tenemos que decirle? Con este paso el estado ganará un cincuenta por ciento; y si tiene riesgos, para los hombres de coraje se han hecho las empresas".

Por fin el 9 de julio de 1816, reunido el congreso en su sala de sesiones, con asistencia de una barra numerosísima, el presidente Laprida puso a discusión el punto principal de su programa de trabajo, a saber: Si los representantes de los pueblos querían que las provincias de la Unión fuesen una nación libre e independiente de los reyes de España. De pie y por aclamación, los diputados se decidieron por la afirmativa. Después se labró el acta de la sesión en los siguientes términos:

"En la benemérita y muy digna ciudad de San Miguel de Tucumán, a nueve días del mes de julio de mil ochocientos diez y seis, terminada la sesión ordinaria del congreso de las Provincias Unidas, continuó sus anteriores discusiones sobre el grande, augusto y sagrado objeto de la independencia de los pueblos que lo forman. Era universal, constante y decidido el clamor del territorio entero por su emancipación solemne del poder despótico de los reyes de España; los representantes, sin embargo, consagraron a tan arduo asunto toda la profundidad de su talento, la rectitud de sus intenciones e interés que demanda la sanción de la suerte suya. Pueblos representados y posteridad, a su término fueron preguntados: si querían que las provincias de la Unión fuesen una nación libre e independiente de los reyes de España y su metrópoli. Aclamaron, primero, llenos de santo ardor de la justicia y uno a uno reiteraron sucesivamente su unánime, espontáneo y decidido voto por la independencia del país, fijando en su virtud la determinación siguiente:

Nos, los representantes de las Provincias Unidas de Sud América, reunidos en congreso general, invocando al Eterno que preside el Universo, en el nombre y por la autoridad de los pueblos que representamos, protestando al cielo, a la nación y hombres todos del globo la justicia que regla nuestros votos, declaramos solemnemente a la faz de la tierra que es voluntad unánime e indubitable de estas provincias romper los violentos vínculos que las ligan a los reyes de España, recuperar los derechos de que fueron despojados e investirse del alto carácter de una nación libre e independiente del rey Fernando VII, sus sucesores y metrópoli.

Quedan en consecuencia, de hecho y de derecho con amplio y pleno poder para darse las formas que exija la justicia e impere el cúmulo de sus actuales circunstancias. Todas y cada una de ellas así lo publican, declaran y ratifican, comprometiéndose, por nuestro medio, al cumplimiento y sostén de ésta su voluntad bajo del seguro y garantía de sus vidas, haberes y fama.

Comuníquese a quienes corresponda para su publicación y en obsequio al respecto que se debe a las naciones, detállense en un manifiesto los gravísimos fundamentos impulsivos de esta solemne declaración. Dada en la sala de sesiones, firmada de nuestra mano, sellada con el sello del congreso y refrendada por nuestros diputados secretarios".

El 21 de julio, en la misma sala de sesiones y con asistencia de todas las autoridades civiles y militares de Tucumán, fué solemnemente jurada la independencia, conforme al tenor del acta. Cuatro días después, a moción del diputado Gazcón, el congreso decretó: "Será peculiar distintivo de las Provincias Unidas la bandera celeste y blanca de que se ha usado hasta el presente y se llevará en los ejércitos, buques y fortalezas".

Después de la jura, Belgrano escribió estas palabras, que ponen de manifiesto su elevado espíritu: "Se han contentado con declarar la independencia y lo principal ha quedado aún en el aire; de lo que, para mi entender, resulta ser lo principal el desorden en que estamos; porque un país que tiene un gobierno, sea el que fuere, sin constitución, jamás podrá dirigirse sino por la arbitrariedad; y aunque concedamos que éste sea dirigido por la más recta justicia, siempre hay lugar, no existiendo reglas fijas, para tratar de despótica la autoridad que gobierna".

Becas otorgadas

Por el ministerio de instrucción pública le ha sido acordado el beneficio de una beca de treinta pesos moneda nacional mensuales, a los alumnos de le escuela normal mixta de Posadas (Misiones), señores Rafael Portillo, de tercer año; Justo Figueredo de primer año, y Aristóbulo Basterra de cuarto año; al alumno de primer año de la escuela normal de preceptores de San Rafael (Mendoza), señor Alberto S. Castillo, y a los señores Angel Alderete, de segundo año, y Manuel Navarro de primer año, alumnos de la escuela normal de subpreceptores de La Banda (Santiago del Estero).

Un retrato inédito del general San Martín

Tenemos la oportunidad única de ofrecer a nuestros lectores, con motivo del aniversario patrio, un retrato inédito del general San Martín.

Lejos de la curiosidad pública ha existido este retrato, en el sagrario íntimo de la familia al que parecía destinado. Su historia es tan breve como simbólica.

Pintado en Bruselas en 1827,

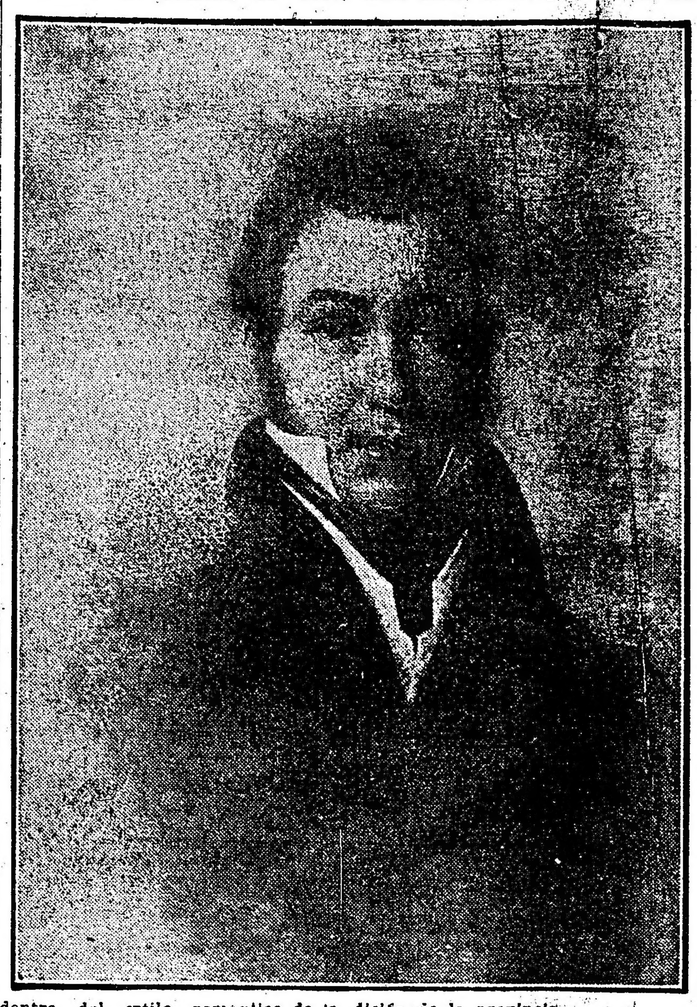

dentro del estilo romántico de la época, nos representa a un San Martín muy diferente al de la popularizada imagen de la bandera. Hay en éste un sentimiento profundo de intimidad, una vida interior cuya significación dolorosa finca en la dulce mirada serena. No tiene como en el otro, el gesto convencional del héroe, aquí el heroísmo está adentro, resignado en su voluntario silencio.

Se comprende que este es el verdadero San Martín del destierro, sin alarde, ni acritud, puesto su corazón en el pasado y su confianza en el porvenir. Así parece haberlo entendido él mismo, al reservarlo para las veneraciones familiares.

Era el retrato predilecto del hogar patricio que presidió hasta ayer, cuando doña Josefa Balcarce y San Martín de Gutiérrez Estrada, disponiéndose a conventual retiro, le encomendó con otras reliquias históricas a su ilustre pariente, monseñor Nepomuceno Terrero, obispo de La Plata. Y aquí viene la sabrosa anécdota que ilustra la gentileza que nos proporciona publicarle en estas columnas.

Siendo interventor de la provincia el doctor José Luis Cantilo, sanmartinista de corazón, tuvo la oportunidad de ver en casa de monseñor Terrero esa colección de recuerdos del general, y entre ellos, este seudo retrato, que como es justo, dejóle sorprendido.

Monseñor Terrero, no echó en olvido el justificado entusiasmo del señor Cantilo, y al cerrar éste su intervención, con un gesto de tradicional hidalguía de su raza, ofreció sencillamente como un símbolo, al gobernante y al amigo, el retrato patricio.

Y éste ha de ser sin duda, uno de los más gratos recuerdos para el doctor Cantilo, que supo cultivar con tanto amor, en su gobierno, la tradición de la provincia.

Pictóricamente, esta obra es, con seguridad, un hermoso retrato de su época. Dentro de un concepto clásico que tal vez Ingres inspira, resuélvese no obstante, en un romanticismo de insinuación. Ya lo hemos dicho, está más bien el hombre que el héroe. El alma desnuda ajena a todo escenario.

De un perfecto modelado que cobra extraño sabor en la comisura de los labios entreabiertos, discretamente recortado sobre un fondo gris nebuloso, libre de todo ornamento supérfluo, con su porte severo y correcto, esta debe ser la más cumplida imagen del general San Martín, en la culminación de su heroica vida.

F. F. de A.

Intervención a Salta

LAS JIRAS DEL DOCTOR GIMENEZ ZAPIOLA

BALANCE DEL BANCO PROVINCIAL

NOTICIAS GENERALES

SALTA, julio 8. — El interventor regresó de una jira por los departamentos de Viña y Guachipas y partidos de Talapampa y Coronel Moldes. En todos estos puntos que visitó e inspeccionó detenidamente, adoptó medidas urgentes para el mejoramiento de importantes servicios públicos. Esta jira como la realizada en otros departamentos, reportará de inmediato verdaderos y positivos beneficios para la provincia.

—Es motivo de unánimes elogios la inteligente y activa labor que realizan los nuevos magistrados judiciales, quienes están empeñados en poner al día sus despachos. Son muy numerosos los expedientes atrasados en estado de sentencia que se han encontrado en el superior tribunal y en los juzgados de primera instancia. Los litigantes no ocultan su satisfacción por el cambio favorable que se ha operado en la administración de justicia, pues han desaparecido las preferencias.

—Llegó el presidente del consejo de educación don Pablo Pizzurno acompañado del Dr. Romero Brest y varios profesores. Estos vienen con el objeto de dictar cursos temporarios de educación física a las maestras y maestros de la provincia. Se han inscripto más de 200 alumnos para estas clases que por primera vez se dictarán en Salta. El señor Pizzurno recibe cada día nuevos aplausos por sus iniciativas en pro de la educación.

—El Banco Hipotecario Nacional ha adquirido en $ 45.000 al contado un terreno contiguo al club 20 de Febrero, donde se levantará un edificio para la sucursal del Banco.

—Se recibió del gobierno de la nación la subvención del mes de mayo $ 7.200.

—Las ferias francas instituídas por la intervención continúan realizándose con mejor éxito. Son grandes los beneficios que ellas representan para la población de la ciudad por el abaratamiento de artículos de primera necesidad.

—Reina gran entusiasmo para celebrar las fiestas del 9 que este año revestirán especial lucimiento a juzgar por los diversos números de festejos que se preparan.

—Mejor el Sr. obispo monseñor José Gregorio Romero. Llegó el nuevo juez civil y comercial el Dr. Arturo Bosch Gramajo.

—Para San Pedro de Jujuy salieron los exploradores de Don Bosco con el objeto de asistir a las fiestas patronales.

—Se nombraron juez de paz interino y juez de paz y encargado del registro civil de Rivadavia y San José de Orquera respectivamente, a los comisarios de esos lugares.

—Se autorizó al consejo de higiene para contratar un local donde se establecerá la institución "La Gota de Leche".

—Se ha publicado el balance del Banco Provincial correspondiente al mes de junio y la demostración de la cuenta ganancias y pérdidas del primer semestre del corriente año que arroja una utilidad líquida de $ 47.084.98, lo que revela que la situación actual del Banco es buena y que éste puede con una dirección acertada y prudente como la de su actual presidente gerente don José M. Guttero, afianzar aun más su crédito y servir los intereses del comercio e industria de la provincia con más amplitud. El activo del banco es de $ 4.054.883.15. La sección hipotecaria arroja un activo de $ 281.168.90. Las propiedades del Banco están avaluadas en $ 495.017.93. Los documentos descontados durante el semestre importan $ 1.954.112.91 y los préstamos hipotecarios $ 426.068. Los depósitos judiciales ascendieron a $ 268.120.49.

Exportación de Tabaco

GESTIONANDO UN PETITORIO

A fin de gestionar la elevación de un petitorio al poder ejecutivo de la república, solicitando la prohibición de exportar tabaco en hoja, realizará mañana, a las dos de la tarde, una asamblea extraordinaria la Liga de Manufactureros de Tabaco.

El petitorio se basa en la elevación del precio de la materia prima provocada por el exceso de exportación, que redunda en perjuicio de los fabricantes.

La asamblea tendrá lugar en la secretaría de la institución, Boedo 786.

Notas de América

EL PROBLEMA FERROVIARIO DEL SUR DEL PERU

Por el último correo de Lima ha llegado a esta capital un folleto de 60 páginas, con el título que encabeza estas líneas, destinado a analizar un problema de mucha transcendencia y que se relaciona con el tráfico boliviano, vía Arica.

En enero del año pasado, con motivo de la firma de un tratado perú-boliviano, que estimulaba el tráfico vía Mollendo, toda la prensa de Chile se ocupó apasionadamente del asunto y lo propio hizo la prensa del Perú, polémica que puede estimarse que, hasta cierto punto, no fué extraña al cambio posterior del ministro chileno en La Paz.

En el folleto que analizamos se deja constancia de las principales piezas que en las tres repúblicas, Perú, Chile y Bolivia, se publicaron al respecto, y de ahí su importancia y actualidad diplomática, ya que en ellas no sólo se estudia la cuestión tráfico, sino también la conveniencia de modificar el tratado chileno-boliviano de 1904.

El folleto se inicia con un luminoso trabajo sobre el tráfico vía Mollendo, en el cual su autor, el prestigioso ingeniero peruano don Ricardo Tizón y Bueno, estudia el tráfico ferroviario y también el puerto de Mollendo. En él se establece lo que podríamos llamar la "opinión peruana".

Después viene en otro capítulo que denomina "La opinión chilena", donde se reproduce un estudio muy circunstanciado que al respecto hizo el ingeniero don Santiago María Vieña, que fué publicado y comentado por casi toda la prensa de los tres países y al cual se agregan dos editoriales de otro diario de Santiago que comentó las anteriores declaraciones en enero de 1917.

Tras esto, se consigna la opinión "boliviana", reproduciendo los principales juicios críticos que al ingeniero y diputado Tejada Sorzano y a la prensa de Bolivia les significó el fundado artículo del señor Marín Vicuña, entre los cuales descuella un editorial de "La Verdad" de La Paz.

Y termina con un reciente "informe", fechado en abril de este año, en el cual el citado ingeniero Tizón y Bueno analiza las tarifas del ferrocarril de La Paz a Mollendo, y las compara con las que hay en vigencia en la línea vía Arica.

Esta exposición y el hecho de que este folleto haya merecido en su patria dos ediciones ya, manifiestan el interés con que ha sido leído.

NAVEGACION MARITIMA

EL TRAFICO CON SUECIA

Noticias telegráficas que nos llegan de Estocolmo, anuncian que en estos días han partido de Gotemburgo con destino a Buenos Aires, conduciendo carga general, los vapores "Kronprinsessan Victoria", "Kronprins Gustaf" y "Drottning Sophia".

Estos buques harán escala en algunos puertos del Brasil.

LOS ESTUDIANTES CORDOBESES

ACTOS A REALIZARSE

A las nueve de la noche de hoy se verificará en el local de Corrientes 2028, la anunciada asamblea de la Federación Universitaria, a fin de adoptar medidas definitivas en lo referente al conocido conflicto suscitado en la universidad de Córdoba.

En el mismo lugar, y con idénticas proyecciones, se realizará mañana, a las dos de la tarde, una reunión de delegados de diversos centros estudiantiles y culturales de la capital. En esa reunión se cambiarán ideas respecto de la forma en que deben exteriorizarse las simpatías hacia el movimiento universitario cordobés y, además, la mejor manera de secundar dicho movimiento.

Finalmente, el miércoles próximo se celebrará otra gran asamblea, a la que deberán concurrir, según han prometido, los doctores Arturo Capdevila y Deodoro Roca, esperados de Córdoba de un momento a otro.

En ese acto deberán hacer uso de la palabra el presidente de la Federación Universitaria de Córdoba, señor Enrique F. Barros, el secretario de la misma institución señor Cortés Plá y los delegados Arturo Orgaz y Luis González.

PERIODISMO

"LA OPINION"

Este difundido semanario que aparece en Flores, publicará mañana, con motivo del aniversario patrio, un número extraordinario.

SANTIAGO MATAIX

En plena madurez de su actividad y de su talento, ha fallecido ayer en Madrid, uno de los periodistas más ágiles, más certeros y más completos, con que contaba la prensa de la capital de España.

Santiago Mataix, no fué nunca—ni él lo pretendió tampoco—un publicista trascendental, cuya labor es hija de la meditación y del reposo.

Fué, por el contrario, un periodista, mejor aún un gran reporter a la "manera clásica", cultor de la gran noticia política, de la información sensacional, de las campañas violentas que en un momento dado, hacen de un diario de segundo orden, la primera hoja del día.

Santiago Mataix—que era actualmente director-propietario de "El Mundo"—había comenzado su carrera periodística desempeñando los puestos más inferiores. Pero su actividad, y sus dotes de escritor galano y fácil, pronto le conquistaron un nombre. La mayor parte de los diarios madrileños, lo contaron en sus filas, hasta que en compañía de Unamuno y rodeado por un grupo selecto de periodistas fundó "El Mundo", que desde el primer momento se impuso, como uno de los diarios mejor "hechos" de España.

Ha sido varias veces diputado y actualmente representaba el distrito de Zamora en el senado. Pero por encima de todo era un periodista de raza, que sentía y amaba dignamente su profesión, a la que sacrificó su vida toda, y a la que dió todos sus entusiasmos.

La fiebre tifoidea en Salta

MEDIDAS PARA COMBATIRLA

En algunas regiones de Salta ha vuelto a aparecer con caracteres alarmantes la epidemia de fiebre tifoidea, que se había logrado hacer ceder gracias a las enérgicas medidas que se tomaron para combatirla.

En atención a esto, el departamento de higiene de la provincia, ha resuelto concurrir con los elementos necesarios para abrir una activa campaña contra el mal en el departamento de Molinos que es donde toma mayores proporciones el desarrollo de la enfermedad.

Se quiere realizar una rápida acción, a fin de evitar las consecuencias que promete tener la epidemia entre los habitantes de esa región.

CONGRESO

La citación para hoy—

La proximidad de las fiestas julias ha producido el habitual desbande de legisladores hacia las provincias, lo que imposibilitará seguramente el conseguimiento del quórum para la sesión de hoy.

La citación de diputados se repetirá nuevamente para el miércoles próximo.

Comisiones citadas—

Están citadas para celebrar reunión esta tarde las comisiones especiales investigadora del transporte de la leña y de legislación penal y carcelaria de la cámara de diputados.

Prórroga de pensiones—

En el senado se anuncia la presentación de un proyecto del señor Benito Villanueva por el cual se prorroga por cinco años el vencimiento de las pensiones graciables que vencen en el presente. En esta forma se evitará el despacho que para cada caso viene produciendo la comisión de peticiones.

La industria azucarera en Tucumán

El diputado Octaviano Vera presenta un proyecto de ley autorizando al P. E. para que establezca en la provincia de Tucumán, en los puntos convenientes, tres ingenios azucareros con objeto de moler la caña de los industriales que por algún motivo no puedan venderla a los ingenios particulares. Agrega el proyecto de referencia, que el Estado comprará estas cañas al mayor precio corriente y la dirección y administración de estos ingenios estarán a cargo de personal idóneo, nombrado y pagado por el mismo.

Unión Cívica Radical

BUENOS AIRES

Donación

NECOCHEA, julio 8 — Mañana serán entregadas al subcomité radical de Juan N. Fernández las banderas argentina y del parque, adquiridas por subscripción popular a iniciativa de un distinguido núcleo de damas de aquella localidad.

A la simpática fiesta concurrirá una delegación de radicales de esta ciudad.

LAS HUELGAS

A la espera de la resolución de los industriales

ESTADO DE LOS CONFLICTOS

Suministro de corriente eléctrica y alumbrado a gas

No ocurrió ayer ninguna novedad dentro de la situación planteada por el movimiento huelguista que hoy hace ocho días se iniciara. La circunstancia de ser domingo, hizo que todo pasase tranquilamente, realizándose los servicios afectados en las mismas condiciones que en los días anteriores.

He aquí, por lo demás, las últimas informaciones de lo ocurrido durante las últimas 24 horas.

El conflicto de los molineros—

A la espera del pronunciamiento de los industriales molineros, en lo que respecta a la aceptación o no, del arbitraje propuesto por el departamento nacional del trabajo y aceptado por los obreros, el conflicto huelguista que mantiene este gremio continúa en las mismas condiciones en que se encontraba el sábado último.

Como se recordará, los industriales han ofrecido contestar pasado mañana, lo que equivale a decir que hasta esa fecha el movimiento seguirá igual.

Dentro de los obreros, reina una natural expectativa, pues, la solución depende de la actitud de los patrones, que son a quienes corresponde pronunciarse en el particular.

Conductores de vehículos—

En el mismo estado hállase el paro de los carreros, que se prolongará también hasta el miércoles próximo, día en que se iniciarán probablemente las gestiones correspondientes para resolver favorablemente el pleito que sostienen los molineros.

La paralización de vehículos por esta causa se ha mantenido lo mismo que en la semana anterior, con los naturales perjuicios para el público que resulta afectado con la supresión de estos servicios.

En la dirección de alumbrado—

El director de alumbrado ingeniero Millan nos informa, que en el día de hoy, se habilitarán 300 cuadras más, con instalaciones provisorias de alumbrado eléctrico. Estas instalaciones comprenden las zonas de Belgrano, Palermo, Caballito, Flores, Vélez Sársfield y la terminación de Boca y Barracas.

Con las instalaciones de hoy serán 900 cuadras las servidas provisoriamente con alumbrado eléctrico.

Mañana, a pesar del feriado, esta repartición hará trabajar su personal en la colocación de instalaciones provisorias.

Nos han comunicado de esta repartición que por los informes que tienen de la Compañía Alemana Transatlántica de Electricidad, que la iluminación de esta noche y mañana, con motivo del aniversario patrio, se efectuará sin inconveniente alguno.

Con la Compañía Alemana Transatlántica de Electricidad—

La Compañía Alemana, a donde recurrimos en procura de informes, nos manifiestan que a pesar de las informaciones aparecidas en algunos diarios de la mañana, podrá dar cumplimiento a sus servicios públicos y privados en los días de hoy, mañana y pasado. Posée el combustible necesario para los días indicados, como asimismo no habrá dificultad alguna, para el mayor consumo de corriente que en las noches de hoy y mañana, se harán debido a las fiestas. Ha previsto el caso de la iluminación pública y la que suelen realizar los Bancos y los grandes establecimientos comerciales y podrá atender también estos servicios extraordinarios.

Con la Primitiva de Gas—

Nos informan de esta compañía, que debido a la ayuda oficial, que le fué prestada por la municipalidad, esta noche estará habilitada para atender el servicio público. Es una noticia grata, para los distintos barrios servidos por esta empresa, que durante varias noches, tuvieron que pagar las consecuencias de la poca previsión, en primer término, y luego la indiferencia en restablecer los servicios que le eran confiados y que descuidó en forma lamentable.

En el día de ayer trabajaron en la conducción de combustible, 52 carros municipales, con sus respectivos conductores que le cedió con ese fin la municipalidad.

Hoy prosiguieron esa tarea 41 carros. En el día de ayer y hoy, por intermedio del personal de la municipalidad han llevado a sus usinas más de 1000 toneladas de combustible.

Ha remitido esta compañía una nota a la municipalidad, solicitándole que el personal cedido, continúe prestándoles ayuda por dos o tres días más, a fin de transportar todo el combustible que la compañía posée en varios sitios. Para esa fecha, cree la compañía tener regularizada su situación.

La cantidad de gas almacenada hoy en sus gasómetros es de 155.000 metros cúbicos, cantidad suficiente para todos los servicios.

Nos manifiestan de esta compañía que ha constatado la ruptura de 55 faroles, 800 vidrios y el robo de 350 mecheros y 22 encendedores, daño que atribuye a los vecinos y que estima en la suma de 5000 pesos.

Notas policiales

CONSECUENCIAS DE UNA DISPUTA

Herido de un balazo

El personal de la comisaría 34a. realiza diligencias para esclarecer el suceso de sangre desarrollado ayer por la tarde en la calle Colonia, frente al número 370, en la forma y circunstancias que son del dominio público.

Los protagonistas del hecho, según es notorio, son Luis Goluccio y otra persona de apellido Quinteros; éste a raíz de un incidente violento descerrajó contra el primero, dos tiros de revólver, uno de cuyos proyectiles le hirió en la cabeza levemente.

Cometida la agresión el heridor huyó, sin haberse podido descubrir hasta este momento su paradero; la seccional arriba referida, detuvo, sin embargo, esta mañana a Roberto Monguiat en averiguación del hecho.

ROBOS Y HURTOS

Concurrió a la comisaría 5a., Manuel Gómez, denunciando que de una pieza que ocupa en la calle Ayacucho 476, personas desconocidas le substrajeron ropas y efectos, que aún no ha avaluado.

—En la misma comisaría compareció Antonio Cabo, expresando que del guardarropa del salón Colonia Italiana, situado en la calle Paraná 555, mientras se efectuaba un baile, le hurtron ropas que estima en 258 pesos.

La dependencia arriba citada, detuvo momentos después a dos personas, que se presumen sean los autores del hecho.

—Castor Díaz, manifestó en la comisaría 27a., que estando ausente de su domicilio Freyre 949, personas ignoradas le substrajeron ropas y objetos que estima en 350 pesos.

$ 8.50 EL PAR

POR 15 DIAS SOLAMENTE

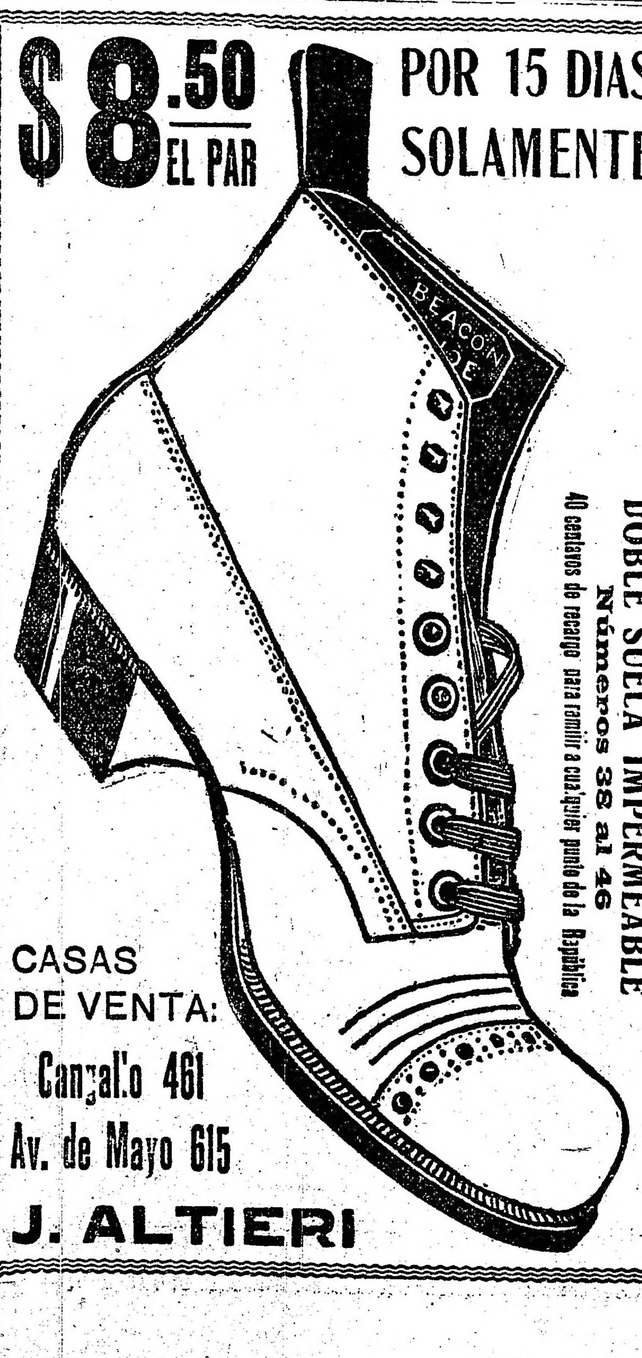

DOBLE SUELA IMPERMEABLE

Números 38 al 46

40 centavos de recargo para remitir a cualquier punto de la República

CASAS DE VENTA:

Cangallo 461

Av. de Mayo 615

J. ALTIERI

GRAN HOTEL DEL SUD

(ANTES VASCONIA)

— DE —

CARLOS RAMPINI

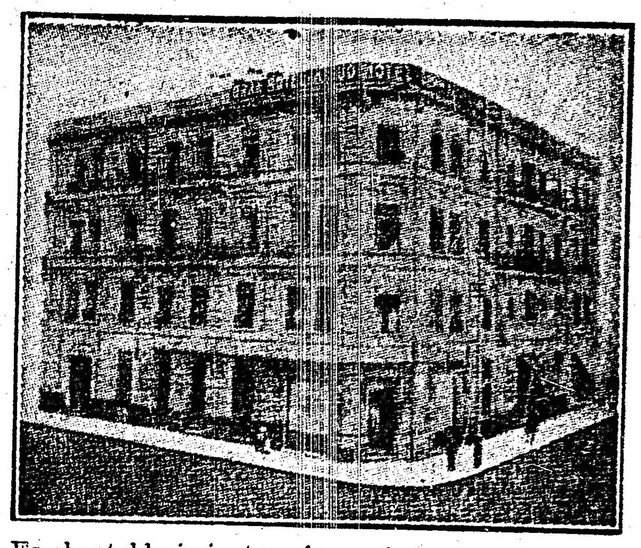

Es el establecimiento más antiguo, acreditado, cómodo, higiénico y ventilado de todos los similares de esta capital por su ubicación y distribución :: :: 100 piezas con balcones, hermosa vista y mucha luz, ascensor, baños fríos y calientes y comodidades. ::

Cocina francesa, baska, española e italiana

Gran sala para banquetes y fiestas

Servicio de bar toda la noche

El 2o. piso está destinado exclusivamente para señoras y señoritas solas atendidas por mucamas ::

A LOS PADRES DE FAMILIA

que deseen cuidar de la buena alimentación de sus hijos y evitar los inconvenientes del pupilaje, brindamos la excelente oportuni- :: :: dad de ofrecerles a precios muy ventajosos :: ::

Cómodas habitaciones y departamentos para colegiales

NIÑOS Y NIÑAS INDEPENDIENTES

donde serán atendidos por muy competentes institutrices, que estarán exclusivamente a su servicio y les acompañarán a las

ESCUELAS DEL ESTADO

B. de Irigoyen, esq. Brasil - Buenos Aires

UNION TELEF. 1608 (Buen Orden)

PROVINCIAS

BUENOS AIRES

Sepelio

CARMEN DE ARECO, julio 8. — El sepelio de los restos del cura párroco, señor Martínez, dió lugar a una imponente manifestación de duelo. El féretro fué sacado de la iglesia a pulso por las autoridades locales y al acompañamiento acudió lo más representativo de esta sociedad. Hablaron en el cementerio, en nombre de los vecinos, la señorita Rosa Balzaretti, don Abelardo Carramasa, don Luis C. Schianca.

Inauguración. — Nevada. — Viajeros

GENERAL MADARIAGA, julio 8. — Ha sido fijado el día 13 del actual para la inauguración de la sucursal del Banco de la Provincia en esta localidad.

—En estos momentos caen copos de nieve en cantidad regular; el frío es muy intenso.

—Las últimas lluvias beneficiaron mucho los campos de pastoreo.

—Hoy parte para la capital nuestro apreciado vecino señor Guillermo Martínez Guerrero, acompañado de su señora.

Inauguración de un frigorífico. — Batida contra la gente maleante.

NUEVE DE JULIO, julio 8. — En este mes quedará librado al servicio público el frigorífico anexado al molino San Martín.

La inauguración de tan importante obra de progreso para esta ciudad, dará lugar a una importante fiesta a la que serán invitadas las autoridades de la provincia.

—Se ausentó para la capital federal la señora Adelaida Sarmiento de Fauzón.

—El comisario de policía, señor Alberto Calderón, ha capturado al jefe de una importante gavilla de rateros que desde años atrás tenían alarmados a los hacendados con sus abigeatos y a la población con frecuentes robos. En poder de la gavilla se han secuestrado los efectos robados noches pasadas al señor J. Martínez, que importan miles de pesos. Secundan al comisario el oficial Soria y el escribiente Germán César.

Interrupción de una obra. — Enlaces

MERCEDES, julio 8. — Se ordenó el retiro de las cuadrillas que construyen un puente sobre el arroyo Balta y arregla y ensancha el camino a la capital federal, sin estar terminado. Esta obra fué ordenada por la intervención, como urgente e indispensable. Tanto el intendente como el concejo deliberante han pedido la prosecución de la obra para evitar enormes perjuicios.

—Contrajo enlace el señor Alberto Nigri con la señorita Eugenia Souder, siendo con este motivo muy felicitados.

—El 11 del corriente contraerá enlace el teniente Ruperto Silveyra con la señorita Guillerma Báez.

Proyectos bien recibidos

GONZALEZ CHACES, julio 8. — Con motivo de la festividad patria y llenando a la vez una sentida necesidad el concejal doctor Federico E. Dori ha presentado al concejo deliberante de este pueblo, tres proyectos de orden patriótico y edilicio.

Por el primero manda colocar la efigie de la libertad en la plaza principal, en el obelisco inaugurado en 1910; por el segundo que se coloquen los siguientes nombres a las calles del pueblo Juan E. Barra, asociándose al pasado centenario de la batalla de Maipú, que coincidió con la primer elección comunal después de obtenida las autonomías del partido. Esos nombres son:

Calles diagonales: Brigadier O'Higgins y Libertador San Martín; las demás los siguientes nombres: Tte. Juan Lavalle, Ayudante Aguirre, Mariano de Escalada, Rudecindo Alvarado, José Matías Zapiola, José Antonio Bustamante, Almirante Blanco Encalada, Comandante Martínez, Hilarión de la Quintana, Juan Gregorio Las Heras, Juan A. González de Balcarce, Comandante Pedro Conde y Ayudante Guzmán, estos argentinos; Cirujano Paroisien y ayudante O'Brien, ingleses; Isaac Thompson; Comandante Ribera, Ramón Freire, coronel Santiago Bueras, comandante Agustín López, Mayor Borgoño y Ministro Zenteno, chilenos. A las plazas los nombres de Maipú y Argentina.

El tercer proyecto le da nomenclatura a las calles del pueblo De la Garma, con todos los nombres de los próceres del congreso de Tucumán.

Estos proyectos han sido muy bien recibidos.

Instalación de una nueva fábrica

AZUL, julio 8 — El directorio de la sociedad anónima La Martona, tiene en proyecto la instalación de una nueva fábrica en esta localidad.

ENTRE RIOS

CONCORDIA, julio 8. — El concejo municipal aprobó la concesión de cloacas y aguas corrientes, cuya sanción inmediata se solicitará a la legislatura.

—Reina un frío intenso, habiendo marcado el termómetro dos grados bajo cero, con graves consecuencias para las haciendas.

—Los manufactureros de tabacos se dirigieron al ministro para que impida la exportación de dicho producto, a fin de evitar el abuso de extorsión de parte de los acaparadores.

MENDOZA

Llegada del almirante Caperton — Estado del tiempo — Grandes nevadas.

Por el internacional, anoche a las nueve llegó de Chile el almirante Caperton, continuando viaje hacia Buenos Aires.

—Reina un frío intensísimo con aire seco y cortante. La gente permanece retirada en sus casas.

En Luján hubo 7 grados bajo cero; en San Rafael, diez; en Malargue llegó hasta diez y seis.

A pesar de la nieve, la vía a Chile se encuentra expedita. En Las Cuevas hay tres metros de nieve, cubriendo las habitaciones existentes, cuyos dueños, para poder salir, construyen túneles.

En Mendoza hay seis grados bajo cero.

CHACO

Comisión pro templo

QUITILIPI, julio 8. — La comisión local pro templo, se ha dirigido por nota al señor obispo de Santa Fe, monseñor Juan Agustín Boneo, pidiendo sea reconocida la comisión nombrada y a fin de que dicho prelado solicite de la dirección general de tierras y colonias, los títulos definitivos de los solares en que será construído el templo que se proponen.

CORDOBA

Las elecciones municipales — Juramento de la bandera — Varias.

CORDOBA, julio 8 — Realizáronse ayer las elecciones municipales dentro del mayor orden, no obstante el entusiasmo de los partidarios de cada una de las listas.

—Todos los cuerpos de la guarnición prestaron ayer el juramento de la bandera.

Ofició la misa de campaña el obispo diocesano monseñor Bustos. A continuación el jefe de la región, señor Fernández, pronunció una hermosa arenga. Terminada ésta, cantaron las tropas y las escuelas concurrentes cantaron el himno patrio.

El acto adquirió brillantes contornos.

—Terminó el período el presidente de la caja de jubilaciones señor Pablo S. Argañaraz, haciéndose cargo interinamente de la presidencia el señor Nemesio Muntaabski en su carácter de contador general de la provincia.

Los ferrocarriles en explotación

LO QUE NOS DICE LA ESTADISTICA

Se ha podido decir que el esfuerzo argentino no ha sido superado por ninguna otra nación del mundo, en cuanto a la enorme proporción del aumento de su red ferroviaria que llegó a alcanzar el 81 por ciento en diez años, sobre la red primitiva de 17.377 kilómetros. Este sólo hecho permite asegurar que será difícil arrebatarnos el lugar preeminente que hemos alcanzado. La estadística no resulta, sin embargo, favorable en relación a la superficie de los habitantes, porque nuestro territorio es muy dilatado y relativamente despoblado.

Este crecimiento ferroviario es la demostración más elocuente del progreso alcanzado por las fuentes de producción, las que reclaman cada día más la difusión del riel para ponerse en contacto con los mercados de consumo y con los puertos de salida, a la vez que establece la natural competencia en los fletes.

A excepción de los Estados Unidos de Norte América no hay otro país en el continente que nos supere en longitud de vías férreas y esta red hubiera seguido su natural crecimiento, en proporción al desarrollo de las fuerzas vivas del país, si no se interpone con sus insalvables dificultades la guerra europea que no sólo impide el suministro de los materiales, sino que también retrae los capitales, que sirven de base a esas poderosas empresas.

Las últimas concesiones han fracasado en general debido a las causas apuntadas que bien han sido tomadas en cuenta por el congreso al votar continuas prórrogas. Por su parte el P. E. ha proyectado la caducidad de aquellas que no han tenido principio de ejecución, devolviendo los depósitos de garantía. La cámara de diputados ha prestado su sanción a ese proyecto y pronto lo hará seguramente el senado, cuya comisión de obras públicas ha expedido ya su despacho concordante con ese criterio.

Este estancamiento obligado en el desarrollo de los ferrocarriles priva de mayores novedades a la estadística que gira alrededor de los mismos datos de los últimos años.

La clasificación especial de la red, de acuerdo con la ley argentina y el reglamento general de los ferrocarriles impide establecer una exacta comparación con los países europeos. Sin embargo, tomando por trochas se tienen ocho líneas de trocha angosta con un total de 9808 kilómetros, o sea el 30,2 o|o del total; tres de trocha media con 2507 kilómetros o sea el 7,7 o|o y siete de trocha ancha con 20.177 kilómetros, o sea el 62,1 o|o. Se observa un promedio excesivo de esta última, que se hace más notable si se considera aisladamente a la provincia de Buenos Aires, en esta forma:

10.252 kilómetros de trocha ancha, (85,7 o|o); 1.330 kilómetros de trocha media, (2,8 o|o); 1.379 kilómetros de trocha angosta, (11,5 o|o).

Como lo hacemos, el estudio comparativo de la composición de la red argentina con las de otros países se hace difícil por los diferentes conceptos que informan las divisiones y porque la mayor parte de las estadísticas oficiales extranjeras no son estadísticas técnicas, sino comerciales o de resultados de la explotación, faltando datos sobre trochas, armamento de la vía, etc.

La proporción de ferrocarriles del Estado es muy superior a la argentina en la mayor parte de los países, aunque haya algunos que marchan a la cabeza de la industria y técnica ferroviaria que no los tienen.

En los últimos años se ha notado aumentos en la longitud de los ferrocarriles del Estado comparada con la de los ferrocarriles particulares; en las vías sobre durmientes de madera; en la longitud de los desvíos y vías auxiliares correspondientes a un kilómetro de vía o a una estación y diminución del largo de vías armadas sobre copas de fundición.

En conjunto, son los ferrocarriles del Estado también los que presentan trazados más sinuosos y altimetría más accidentada. Los ferrocarriles que tienen mayor proporción de curvas a rectas son:

Trasandino, 52,23 o|o; Central del Chubut, 23,34 o|o; Central Buenos Aires, 22,02 o|o; Entre Ríos, 21,85 por ciento; Nordeste Argentino, 19,38 o|o; Bahía Blanca y Noroeste, 18,56 o|o; Central Norte, 13,51 o|o y Argentino del Norte, 12,93 o|o. Los que tienen mayor proporción de rampas y pendientes a horizontales, son: Central del Chubut, 658,25 o|o; Trasandino, 513,58 o|o; Argentino del Norte, 439,45 o|o; Gran Oeste Argentino, 414 27 o|o; Tranvía a vapor de Rafaela, 411,85 o|o; Central Córdoba, 407,2% o|o; Sud de Buenos Aires, 299,99 o|o y Central Norte, 263,73 por ciento.

De los 14 túneles existentes con una longitud total de 3.500 metros hay 3 con 583 metros en los ferrocarriles del Estado y de los 11 restantes 10 con 2.487 metros corresponden al Trasandino.

En el tren rodante se nota la poca variación que presentan para un mismo grupo de ferrocarriles a través de varios años. Las diferencias más fuertes son para el aumento de locomotoras y furgones en las líneas del Estado y para el crecimiento de la carga máxima por eje de vagón de carga en las de trocha media.

También resalta el escaso número de asientos en los ferrocarriles de esta última trocha (37,06) en relación con los de ancha (71,26).

El problema del tren rodante de alta capacidad en la República Argentina fué tratado ya en el primer Congreso Sudamericano de Ferrocarriles, celebrado en Buenos Aires, en octubre de 1910. Se puso en evidencia que tratándose de redes extensas y de tráfico reducido, es más conveniente para el buen servicio, disponer para carga de dos vagones de 2 ejes de 18 toneladas cada uno, que no de uno de 4 ejes y de 40 toneladas; el arrastre del peso muerto en general, es menor en el primer caso.

El encarecimiento y la escasez del carbón para combustible obliga a reemplazarle por la leña, de la cual hay, como se sabe, una abundante producción en el país.

En cuanto al tráfico se refiere, marcan el record en el transporte de pasajeros los ferrocarriles del Sud, Central Argentino, Este y Buenos Aires al Pacífico. El recorrido de los viajeros disminuye constantemente, debido quizás al mayor desenvolvimiento del tráfico urbano alrededor de las grandes ciudades. La enorme proporción de pasajeros de primera clase que ha llegado casi al 50 o|o, que contrasta con lo que ocurre en Europa, habrá disminuído un poco, si se tiene en cuenta el aumento de las tarifas y el movimiento de resistencia contra él iniciado por el público en determinadas localidades.

El transporte de productos industriales es especialmente intenso en el Central Norte, Argentino del Norte, Provincial de Santa Fe (desde 1904) Central Córdoba, Nordeste Argentino (desde 1905), Pacífico y Gran Oeste. El de ganado en el Nordeste Argentino, Trasandino y Oeste. El de materiales de construcción se encuentra muy repartido.

El tráfico de cereales merecería una especial referencia dada su importancia. La extensión mayor de la zona cultivada por los colonos que se debe en parte a la activa propaganda de las empresas y los resultados obtenidos en la última cosecha, habrá hecho oscilar seguramente el porcentaje que corresponde a cada ferrocarril con respecto a su propia carga, que una de las más recientes estadísticas establece así:

Rosario a Puerto Belgrano 77,51 o|o; Bahía Blanca y Noroeste 59,32; Cía Gral. en la Prov. de B. Aires 58,03; Oeste de Buenos Aires 45,08; Central Argentino 37,08; Sud 30,10; Buenos Aires al Pacífico 29,75; Entre Ríos 27,39; Provincia de Santa Fe 26,61 y Central de Córdoba 16,65.

En conjunto el ferrocarril de tráfico más regular es el Oeste.

Dentro de las bruscas variaciones mensuales y anuales que presenta el tráfico de cereales, se viene observando desde 1907 la constancia de ciertas relaciones, por ejemplo, el máximo transporte mensual que efectuaba un ferrocarril en los años anteriores a esa fecha estaba comprendido entre 1,5 y 1,8 (0,205 y 0,167) del transporte total anual.

Terminaremos esta breve reseña que hemos querido hacer de las características más salientes de nuestra red ferroviaria y de su servicio general, con la publicación del siguiente cuadro sobre el estado de los capitales y resultados de la explotación:

Porcentaje entradas br. s. capital	Porcentaje gastos s|. ent. brutas	Porcentaje interés s|. capital	Ferrocarriles	CAPITAL Total según la empresa	CAPITAL Partidas observadas (sujetas a ajuste definitivo)	RESULTADOS DE LA EXPLOTACION Productos	Gastos	Líquido Oro sellado
10.5	63.6	3.85	C. Argentino. . .	284.249.629.75	49.289.642.13	30.094.715.79	19.151.257.40	10.943.458.39
11.2	56.1	4.83	Sud.	248.059.190.10	11.225.807.79	28.322.655.27	15.898.814.80	12.423.538.47
—	—	—	Ens. y Costa Sud.	4.407.208.93	462.984.52			
10.8	56.8	4.66	Oeste	133.589.781.37	7.515.174.79	14.110.398.—	8.214.819.77	6.225.573.23
-	—	—	Pacífico.	119.219.183.18	14.217.491.99			
—	—	—	Gran O. Argentino	63.153.866.31	4.390.257.42			
9.5	60.1	3.78	Bahía Blanca NO.	50.733.375.21	3.189.669.51	20.831.385.56	11.336.195.37	9.494.990.19
—	—	—	V. María a Rufino	5.748.942.10	—			
—	—	—	Trasandino . . .	11.731.964.61	4.000.857.70			
9.5	66.5	3.19	Santa Fe.	52.472.295.66	8.942.310.87	5.610.504.82	3.935.014.24	1.675.490.58
7.7	77.0	1.78	Cía. General . .	44.655.339.16	10.951.799.11	3.464.368.54	2.668.059.29	796.309.25
7.2	77.2	1.74	Central Córdoba .	97.040.260.48	22.674.894.22	7.061.356.22	5.456.033.85	1.605.322.48
8.5	133.9	2.88	Tranvía a Rafaela	470.579.60	1.822.58	40.036.90	53.622.21	13.585.31
8.8	51.9	4.59	C. Buenos Aires .	16.824.154.93	4.965.529.58	1.485.046.69	711.887.92	773.159.77
3.8	65.2	1.34	Ros. a P. Belgrano	30.539.947.93	8.406.831.62	1.179.864.56	770.267.46	409.597.10
7.7	60.9	3.01	Entre Ríos . . .	40.083.607.09	(1) 95.941.82	3.086.664.82	1.879.984.78	1.206.679.53
5.2	59.2	2.16	NE. Argentino. .	31.274.472.91	—	1.656.728.03	981.063.17	675.664.86
10.1	61.1	3.94	Cent. del Chubut.	1.700.300.28	—	172.552.28	105.517.86	67.034.42

(1) Corresponde al ramal Villa Elisa a San Salvador, única línea del Entre Ríos sujeta a la ley 5315.

VINOS VIRGILIO

MAIPU (MENDOZA)

Ventas por mayor

Bernardo de Irigoyen 1379 -- Buenos Aires

F. C. Central de Buenos Aires

Trenes entre F. Lacroze, Giles, Carmen de Areco, Salto, Rojas y kilómetro 315.

Precios de los boletos para pasajeros

Km.	TARIFAS 1a.	TARIFAS 2a.		ESTACIONES
7	0.10	0.10		**Lynch**
9	0.25	0.25		La Villa
10	0.35	0.35		Parada Tropezón
13	0.35	0.35		Caseros
17	0.50	0.50		Pereyra
23	1.45	0.90		Pda. Bella Vista
26	1.45	0.90		**G. Sarmiento**
30	1.90	1.15		P. Altimpergher
32	1.90	1.15		Piñero
35	2.00	1.20		Roosevelt
39	2.25	1.35		Toro
42	2.45	1.45		Manzone
47	2.75	1.65		**Pilar**
50	3.25	1.95		Parada Kiló. 50.
55	3.25	1.95		**Empalme**
			Ramal Zárate	**Empalme**
62	3.60	2.20		Pavón
68	4.25	2.60		Parada Orla
74	4.25	2.60		**Capilla**
80	5.20	3.10		Parada La Lata
89	5.20	3.10		Escalada
100	5.90	3.55		**Zárate**
				Empalme
58	3.35	2.05		Santa Coloma
63	3.70	2.20		Etchegoyen
68	3.95	2.35		Torres
75	4.65	2.80		Parada Alastue
80	4.65	2.80		Ruíz
89	5.20	3.10		Cucullú
97	5.60	3.40		**Giles**
117	6.85	4.15		Heavy
133	7.80	4.70		**C. de Areco**
144	8.40	5.05		Parada Tatay
150	8.70	5.30		Kenny
159	9.25	5.60		Gahan
173	10.05	6.10		**Salto**
196	11.65	7.05		P. Las Saladas
201	11.65	7.05		Hunter
212	12.25	7.45		El Jagüel
220	12.80	7.75		**Rojas**
228	13.30	8.05		Km. 228
234	13.60	8.25		Piruco
248	14.45	8.70		La Beba
261	15.20	9.20		La Trinidad
269	15.85	9.55		Sarasa
284	16.60	10.05		Merceditas
304	17.70	10.75		Km. 304
315	18.30	11.10		**Km. 315**

Ferrocarriles de Entre Ríos y Nordeste Argentino

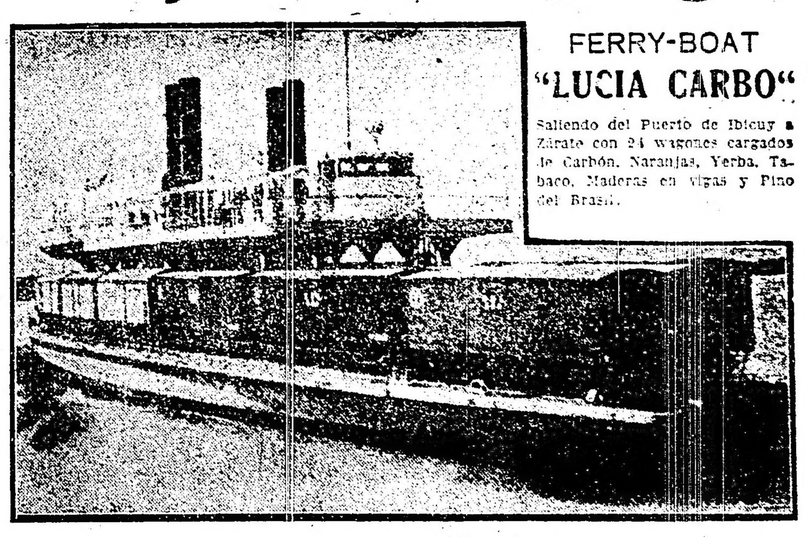

FERRY-BOAT
"LUCIA CARBO"

Saliendo del Puerto de Ibicuy a Zárate con 24 wagones cargados de Carbón, Naranjas, Yerba, Tabaco, Maderas en vigas y Pino del Brasil.

Datos informativos sobre productos de las provincias de Entre Ríos y Corrientes, Gobernación de Misiones y República del Paraguay.

Se avisa al público que con el fin de poner al productor en contacto con los centros de consumo, la empresa ha organizado una Oficina de Informes Comerciales en la Calle Cangallo número 483, Buenos Aires, donde se proporcionarán a los interesados informaciones sobre los productos siguientes:

NARANJAS	**MANDIOCAS**	**CARBON DE LEÑA**
MANDARINAS	**MANI**	**LEÑA DURA Y BLANCA**
BANANAS	**YERBA MATE**	**POSTES Y ESTACONES**
DURAZNOS	**TABACO**	**VARILLAS PARA CERCOS**
SANDIAS	**ARROZ**	**CEDRO**
MELONES	**FARIÑA**	**MADERAS DURAS**
ZAPALLOS	**ALMIDON**	**PINO BRASILERO. — MADERA**
BATATAS	**MIEL**	para **CABOS de HERRAMIENTAS.**

Es de hacer notar especialmente que el Pino del Brasil y el Cedro reemplazan ventajosamente y a precios equitativos, al pino de otras procedencias, cuya escasez viene acentuándose actualmente.

A LOS PRODUCTORES

De acuerdo con el aviso que antecede, cuyo objeto es fomentar las transacciones comerciales de los productos, se ruega a todos los productores quieran servirse comunicar a la Oficina de Tráfico en Concordia, los datos ilustrativos de los productos que tengan para la venta, para facilitar la tarea de la Agencia Comercial y que seguramente redundará en beneficio de los mismos.

Concordia, Julio de 1818. — **LA ADMINISTRACION.**

CRONICA SOCIAL

Imponentes resultaron los funerales del señor Angel de Estrada, celebrados esta mañana en el templo de San Francisco.

La gran nave desbordaba de distinguida concurrencia, en la que figuraba todo lo más caracterizado de la sociedad porteña.

En el crucero se había levantado un severo túmulo, erizado de cirios, y en el que se destacaba una gran cruz de flores naturales.

Frente a él, ocupaban sitios de preferencia el nuncio de Su Santidad, monseñor Vassallo; el obispo de La Plata, monseñor Terrero; el obispo auxiliar de la arquidiócesis, monseñor Alberti; el auditor de nunciatura, monseñor Vagni, y varios representantes del clero regular y secular.

Acompañaba a los deudos, haciendo cabeza de duelo, el padre provincial de los franciscanos, fray José María Bottaro.

Durante el oficio religioso una notable orquesta ejecutó en el coro un escogido programa de música fúnebre.

Después de las misas celebradas en todos los altares, monseñor Vassallo entonó el responso, que fué coreado por un grupo de voces viriles y de niños de admirable efecto.

A la salida del templo, los señores Angel y Tomás de Estrada recibieron los saludos de la enorme concurrencia.

La falta material de espacio nos impide dar la lista, bien numerosa, de concurrentes.

* * *

Mañana por la tarde se celebrará en el teatro Colón la gran matinée lírica que hemos venido anunciando, a beneficio del colegio Stella Maris, de Mar del Plata.

El espectáculo será verdaderamente grandioso, tanto por la magnificencia de la ópera "Aída", interpretada con un acierto admirable, que ha merecido unánimes elogios, cuanto por el conjunto de la sala, desbordante de público, según puede anticiparse de la demanda de localidades.

En una tarde de aniversario patrio, no puede extrañar mayormente un lleno en el Colón, a lo que se agrega el fin de beneficencia invocado y el interés de la pieza que se anuncia.

Las localidades que no han sido vendidas hasta hoy, muy pocas por cierto, pueden obtenerse en la misma boletería del Colón.

La función comenzará a una hora que permita a la gente presenciar antes el desfile militar.

* * *

El señor Jorge Catelín y señora Enriqueta Basavilbaso de Catelín han invitado a un grupo de sus amistades a tomar el te esta tarde en su elegante residencia de la calle Montevideo.

Mme. Vallin Pardo y M. Crabbé amenizarán la reunión cantando varias romanzas.

Será sin duda una fiesta de gran distinción y cachet artístico como todas las que suelen celebrarse en casa de los señores Catelín.

* * *

Hoy, mañana y pasado son los días designados por la asociación del Divino Rostro para la colecta pública que todos los años realiza a beneficio de la escuela taller que sostiene.

En el establecimiento, ubicado en las calles Chubut y Campichuelo, se han hecho ampliaciones recientes, como la del taller de cerámica, que han determinado gastos extraordinarios, siendo por eso más imperiosa la necesidad de la colecta.

Se trata de una obra de beneficencia práctica cuyos resultados se palpan en un grupo numeroso de niñas obreras.

El público ha de dispensar la auspiciosa acogida de siempre a esta justificada y simpática demanda del Divino Rostro, cuya comisión preside dignamente la señora Angiolina Astengo de Mitre.

La colecta ha sido encomendada a comisiones de damas que ostentarán un brazalete con el nombre de la institución. Mañana, las señoras efectuarán la colecta en los teatros y en el hipódromo y el miércoles recorrerán nuevamente las calles, dando ese día por terminada su noble tarea.

* * *

Se realiza esta noche en casa del doctor Ricardo C. Aldao y señora Rosa Freyre de Aldao, la recepción que tenemos anunciada y para la cual ha sido invitado un distinguido grupo de familias.

Se bailará un cotillón.

* * *

En obsequio de las amiguitas de su hija Elena, dieron ayer una bella fiesta infantil el señor Domingo Acuña y señora Goya Barra de Acuña.

Asistió un grupo numeroso de niñas.

* * *

La señora Adela Frederking de La Bouillerie recibe esta tarde a sus amistades, despidiéndose con motivo de su próximo viaje a Europa.

* * *

La presentación de la compañía Guerrero-Díaz de Mendoza en el Odeón, constituye una nota de relieve en nuestra vida social.

El prestigio y las simpatías de los famados artistas y el carácter tradicional de las veladas en la aristocrática sala de la calle Esmeralda, dan al debut de esta contornos de verdadero acontecimiento.

Se representará la obra clásica de don Pedro Calderón, "Casa con dos puertas mala es de guardar".

* * *

En el taller Angela Dorrego de Ortiz Basualdo se celebró esta mañana una fiesta en homenaje al aniversario patrio, con asistencia de la presidenta de la sociedad de San José, señora Elisa Alvear de Bosch y de las señoras inspectoras.

Se distribuyeron, entre cien obreras, telas y prendas de vestir, donadas por las señoras de Chas, de Boer, la tienda San Miguel, la casa Miramonte, la mercería Myriam etc. Además se repartió una partida de chocolate obsequiada por la casa Noel.

El propietario del cinematógrafo Select ha cedido gratuitamente la matinée de esta tarde para las asiladas del mismo establecimiento. Asistirán alrededor de 600.

* * *

Esta mañana fueron inhumados en el cementerio del norte los restos del señor Joaquín Sánchez, de cuyo deplorado fallecimiento hablamos ayer.

Numerosa y caracterizada concurrencia acompañó a su última morada los restos del extinto, figurando en el cortejo mucha parte del vecindario más conocido de Belgrano, a cuya comuna el señor Sánchez sirviera con tanta dedicación y eficacia.

La Asociación Española de Belgrano invitó a sus asociados a concurrir las exequias de su fundador y presidente honorario.

El sepelio fué en suma una sentida demostración de condolencia.

La muerte del señor Sánchez afecta a las familias de don Mariano y Carlos Gradin, de quienes era padre político y además a las de Billinghurst, Etchegaray, Ramallo y Ebbecke.

Don Joaquín Sánchez desaparece a la avanzada edad de 77 años.

* * *

Esta tarde a las 6 se celebrará en el templo de San Miguel el enlace de la señorita Clara Emilia Posse con el doctor Alberto Riva, siendo padrinos la señora Emma H. de Posse y el doctor Alfredo Riva.

En el matrimonio civil, actuarán como testigos los señores Lorenzo Roig y León Herz, por la novia, y por el novio los doctores Juan Luis Ferraroti y Emilio Siri.

Los desposados partirán para Río de Janeiro, en donde pasarán una temporada.

* * *

El sábado próximo por la tarde se realizará en el teatro Colón la matinée extraordinaria a beneficio de la Cruz Roja portuguesa, bajo los auspicios de la comisión de damas que preside la condesa de Martens Ferrao esposa del ministro de Portugal.

Se pondrá en escena "Aída".

Las localidades pueden solicitarse por teléfono al número 5345 de Juncal o en la boletería del Colón.

* * *

Los hijos de la aventura, los caballeros de la industria, los miserables que han hecho de la elegancia un medio de vida fastuosa, faltando atrevidamente a todos los códigos; los Rafles, en una palabra, han sabido aprovecharse de la actual conflagración mundial para realizar más audazmente sus proyectos.

Ahora se está viendo en Roma el proceso de un tipo originalísimo. Los periódicos cuentan la maravillosa historia de este capitán y empresario, gallardo y galanteador, que dirigía compañía de ópera, a cuyas tiples regalaba collares fastuosos y rimaba versos con la misma facilidad que multiplicaba millones.

Este personaje, émulo de Bolo Bajá el fusilado, se llama Luca Cortese.

Es un elegante, un verdadero "snob" y ha sido el hombre de moda durante algún tiempo en la patria de Garibaldi.

Oficial italiano, voluntariamente abandonó el servicio hace algunos años para tomar la pluma, escribiendo en distintos periódicos y componiendo un libro de versos que prologó Gabriel D'Anunzzio.

Presentado por este al mundo intelectual, se le abrieron todas las puertas y pronto su galantería y su elegancia le hizo famosísimo.

Al estallar la guerra europea, Luca Cortese olvidó su pluma, como antes dejó su espada, y se dedicó a negocios de bolsa y grandes especulaciones de banca, ganando sumas enormes en el negocio del aprovisionamiento de los ejércitos y como intermediario de una compañía de construcciones navales.

Entonces empezó su verdadera vida fabulosa, extraña, de príncipe de la leyenda dorada.

Al verse millonario resucitaron en él las aficiones literarias, y estas le llevaron a ser empresario y propietario de periódicos.

Escogió las más afamadas compañías italianas, las artistas más reputadas—Tina di Lorenzo, Valli, Lama, Marini, etc.,—les asignó sueldos fantásticos, les abrió amplio crédito en los almacenes de novedades, en las casas de moda, en las sastrerías, en las perfumerías, y con ellas recorrió las principales capitales italianas, pues compró teatros en Nápoles, Florencia, Roma y hasta en Bolonia tuvo teatro.

En Nápoles inauguró el teatro San Nazzaro con la compañía de Tina di Lorenzo, y verdaderamente principesco, después del éxito de las primeras representaciones, obsequió a los artistas con joyas cuyo importe ascendió a 110.000 francos, después de dar una cena a la que asistieron doscientos comensales, en uno de los más aristocráticos hoteles de la ciudad.

Consiguió que a esta cena asistieran algunos nobles de la aristocracia romana y napolitana, y a estos les invitó a que fueran al siguiente día a visitar los ricos almacenes de la "Ville de Lyon".

Ya en ellos, después de atenderlos con distinción el gran señor, les pidió permiso para obsequiarles con pequeños regalos, como recuerdo de la visita. Y estos "pequeños regalos" le costaron 60.000 francos.

Sus regalos eran de príncipe y su corazón verdaderamente generoso. Se cuentan multitud de anécdotas que retratan su generosidad.

Una artista de segundo orden que trabajaba en el San Carlos, siendo empresario este personaje novelesco, tiritaba de frío una noche.

Su sueldo era insignificante y no podía comprarse un abrigo.

Luca Cortese, que acertó a pasar cerca de ella en aquel momento, le preguntó, afectando indiferencia, el por qué de sus temblores:

—Señor, no tengo abrigo—respondió la artista.

Al día siguiente recibió en su casa una regia piel, que le había costado a Cortese 6.000 liras en una casa de Roma.

La fastuosidad de este personaje le hizo célebre en toda Italia. Por Roma, Florencia, Nápoles, Milan y Bolonia paseó sus lujosos trenes, sus lacayos, servidores y secretarios. Siempre los alojó en los mejores hoteles. Y en ellos era conocido por las propinas, verdaderamente regias, y por sus genialidades.

En Bolonia regaló 500 liras al mozo que le arregló el "sleeping"; a un amigo que le pidió un cigarrillo, le regaló además la boquilla, que era de oro y piedras preciosas, y le había costado 1.500 liras, y a una prima donna la obsequió con un tocado de soirée por valor de 2.500 francos.

En cierta ocasión tuvo la genialidad de comprar en un hipódromo todos los caballos que iban a correr en las carreras.

¿De donde procedían los millones que derrochaba este fantástico personaje?

Un modesto banco de Nápoles, el Crédito Centrale de Lazio, había abierto a Luca Cortese un crédito de dos millones de liras, mediante la intervención de un notario y de algunas personalidades financieras, a condición de que los cheques, letras y demás valores irían respaldados por una poderosa firma de Roma.

Con estos dos millones empezó a negociar el aventurero, multiplicándolos rápidamente. Con la seguridad que a los cheques de Cortese daba la firma que los respaldaba, adquirieron aquellos un gran valor y Cortese supo aprovecharlo para hacer circular papeles que sumaban unos cinco millones de liras.

Pero como se comprobaba que las firmas eran falsificadas, se detuvo a Cortese y a su banquero Manfredini, director del Banco. No faltó un periódico que insinuara la idea de la posible complicidad del que respaldaba los cheques.

Hoy, el millonario fastuoso, empresario, periodista y poeta, el snob, el elegante, el personaje de moda, es el número 13—número fatídico—de la prisión de Regina Coeli; duerme sobre pobre catre, come rancho y fuma cigarrillos apestosos.

Cuando algún antiguo "compañero" lo visita para intervievarle, si hace alusión a su pasado, el número 13 le contesta tranquilamente:

—¿Que quiere usted?... La vida es así...

* * *

Clemenceau, el hombre tigre, a pesar de su cara de mal genio y de su genio peor que la cara, es hombre aficionado a las frases ingeniosas. No las economiza en las conversaciones con los oficiales cada vez que visita el frente de batalla, y a propósito de su gracejo se refería entre militares que, siendo presidente del consejo en tiempo de Falliéres, hubieron de asistir a la inauguración de una fuente pública en cierto pueblecito situado en una alta montaña.

Falliéres había de pronunciar un discurso, y entre varias citas históricas, dijo que aquel pueblo había sido edificado en un risco para evitar que entraran en él los sarracenos.

Clemenceau añadió en voz baja: "Y la verdad es que se logró, porque en el tiempo que llevamos aquí no hemos visto ninguno".

* * *

Esta noche se celebrará en la iglesia de la Merced el enlace de la señorita Delia Soto con el señor René Juan Ausades.

Bendecirá la unión el cura de la parroquia y serán padrinos la señora Sofía Soto de Monvero y el señor Raymundo Montiero.

Después de la ceremonia religiosa habrá una fiesta en casa de la novia, para la cual han sido invitados los parientes y amigos de los contrayentes.

La pareja ha recibido numerosos regalos de sus relaciones.

* * *

El 18 del corriente se efectuará el enlace de la señorita Angélica Cadelago Pereyra con el señor Adolfo Requena García.

Serán padrinos la señora Angélica Villademoros de Requena y García, que será representada en el acto por la señorita María Requena García, y el señor Horacio Cadelago Pereyra.

El cortejo nupcial estará formado así:

La novia con el señor Horacio Cadelago Pereyra, el novio con la señorita María Requena García, Elena Pereyra de Cadelago con Pedro C. Pereyra, Isabel Requena de Cano con Roberto Cano (hijo), María Pereyra con Joaquín Requena García, Blanca Requena de Estrada con Miguel Estrada, Elisa Requena García con Héctor M. Cano, María Elena Cadelago Pereyra con Alberto Cadelago Pereyra, Celina Cadelago Pereyra con Luis María Cano, Laura Amelia Carranza de Cano con Roberto Joaquín Cano, Angélica Cano con Nestor Cadelago Pereyra, Jacinta Lerena de Abella con Eugenio Abella, Agustina Robbio Blaquier con César Cano, Josefina Requena con Miguel Estrada (hijo).

En el acto civil, que se efectuará de mañana, actuarán como testigos, por parte de la novia, los señores Pedro C. Pereyra, Alberto y Néstor Cadelago Pereyra, y, por la del novio, los señores Joaquín Requena García, Roberto Cano y Miguel Estrada.

Los desposados partirán para Montevideo, donde residirán.

* * *

Ha pasado más tranquila la última noche la señora Carmen Rosa Tezanos Pinto de Gómez, cuyo estado sigue siendo delicado.

—Continúa sin mayores alternativas, la señora Josefina de Ossa de Leguizamón Pondal.

—Es gravísimo el estado de la señora Carmen González de Carman

—Mejorada la señora María Rufina Reynolds de Garmendia.

—Restablecida, la señora Magdaleno Castro de Ortiz Basualdo.

* * *

Un soldado norteamericano de los recientemente llegados a Francia está siempre taciturno y rehuye el trato de sus camaradas. Sólo le atraen los papeles que encuentra. No deja uno sin examinarlo con gran cuidado: lo mira, le da vueltas y exclama: "Este no es".

Si se halla en formación y divisa algún papel en el suelo, abandona la fila, se lanza sobre su presa y, después del exámen, dice siempre: "Este no es", y lo arroja lejos.

Los oficiales comprenden que aquel soldado no está en el pleno uso de sus facultades mentales y disponen ponerlo en observación. Los médicos se esfuerzan por quitarle la manía de los papeles; pero en vano. El soldado continúa persiguiendo todo papel que encuentra y repitiendo tristemente su consabido: "Este no es".

Al cabo de algún tiempo, el director del hospital decide licenciar por inútil al monomaníaco y pasaportarlo para su patria. Le recogen las armas y efectos y le entregan la licencia. El soldado al encontrarse solo, mira el papel, e iluminado su rostro con la más inefable de las sonrisas, se guarda el documento en el bolsillo diciendo: "Este es".

* * *

Se ha formalizado el compromiso matrimonial de la señorita Delia de Sagastizábal con el doctor José Augusto Limoussin.

* * *

El viernes próximo se dirán misas en la iglesia del Pilar por el señor Luis N. Basail y señora Juana Martínez de Basail.

* * *

El 11 del corriente se realizará el enlace de la señorita María Elena Mello con el doctor Miguel Angel Ceballos.

* * *

La señora Emma García de Delheye solicitará hoy la mano de la señorita Adela Guido Lavalle para su hijo el doctor Pedro Delheye.

* * *

Han llegado:

De Córdoba, el doctor José M. Allaga y su señora Lola Luque.

—De Norberto de la Riestra, el doctor Carlos Alberto de la Torre y señora Elvira Bilbao.

—De Europa, el ingeniero Alberto Blancas.

—De Montevideo, el señor José Amézaga, su señora Celia Alvarez y su hijo.

—De Mendoza, el señor Pedro V. Alvarez.

—De Córdoba, el doctor José M. Martinoli.

—De Montevideo, el señor Luis Supervielle.

—De Paraná, el señor Francisco Izaguirre.

—De Córdoba, los señores Benjamín Otero y su señora Carolina Torres; Pedro Villa y su señora, Mercedes Forteza; Diógenes Ruiz y señora; Arturo Pitt e Ignacio Allende.

* * *

Han partido:

Para Tucumán, el doctor Gregorio Aráoz Alfaro y su hija Susana.

—Para el mismo punto, la señora Celina M. de Brown y la señorita Mariana Brito Arigós.

—Para el mismo punto, el señor Adolfo Agote.

—Para Misiones, el señor Adolfo Lanusse y señora.

—Para Rosario de la Frontera, el señor Carlos Guerrero y familia.

—Para el Paraguay, el señor Owen Williams y su señora Etelvina Elizagaray.

—Para Alta Gracia, el doctor Gastón Federico Tobal y su señora Clara Figueroa Alcorta.

—Para el Paraguay, el ingeniero Rodolfo Martínez y familia.

—Para Córdoba, el doctor Manuel Ordóñez (hijo).

—Para Corrientes, el señor Horacio Gandulfo de la Serna.

—Para Tucumán, el señor Arturo Figueroa.

—Para el Paraguay, la señora Máxima Calvo de Troncoso Vela y sus hijos.

MUNICIPALES

SUPERINTENDENCIA DE MERCADOS

Después de una jira por las provincias del Norte, en viaje de descanso ha regresado ayer el superintendente de Mercados señor Bernabó. Hoy se ha hecho cargo nuevamente de su puesto.

En Correos y Telégrafos

AGENCIA POSTAL ARGENTINA EN PANAMA

Nuestro cónsul general en Panamá ha suministrado a la dirección general de correos y telégrafos, por intermedio del departamento de relaciones exteriores y culto, numerosos informes sobre el funcionamiento en ese país de agencias postales de otros países, a saber: de Chile, Perú, Colombia, Nicaragua y San Salvador.

La repartición de correos en posesión de los datos proporcionados y haciendo juicio por los que ella independientemente de aquéllos se ha procurado, opina favorablemente sobre nuestra representación postal propia en Panamá, suprimiendo así el intermediario de Chile, de cuyo agente se vale la administración argentina ahora.

La representación de que se trata sería sobre la base de que un agregado o empleado de aquel consulado actúe de agente postal, como medio de reducir los gastos de la representación sin privarla de su eficacia.

Con tal motivo, la dirección general del ramo ha elevado este asunto al ministerio del interior, informando que si el departamento de relaciones exteriores no opusiera inconvenientes y fuera partidario de la idea, sería del caso proyectar el funcionamiento de la oficina y establecer los deberes y responsabilidades de su encargado.

NOMBRAMIENTO

Ha sido designado jefe de la oficina de correos y telégrafos de Mburucuyá (provincia de Corrientes), en reemplazo de don Sifóriano Gómez, que se acogió a los beneficios de la ley de jubilaciones y pensiones civiles, la ex empleada de la repartición, doña Isabel S. de Gómez.

CREACION DE UNA DEPENDENCIA

Atendiéndose a razones de mejor servicio y utilidad pública, la administración central de correos, ha resuelto la creación de una estafeta en el paraje denominado Isla de San Antonio, situado en el departamento de Tulumba, provincia de Córdoba, la cual dependerá directamente del 6o. distrito.

Será servida por el servicio de transporte de correspondencia de Villa Quilino a Isla de San Antonio, siendo su dependencia más próxima V. Quilino, distante 25 kilómetros.

Ha sido nombrado para regentearla en carácter ad honorem, doña Guillermina Garribia, quien hará efectuar además gratuitamente el servicio de transporte a que se hace referencia en el párrafo anterior.

BIBLIOGRAFIA

CURSO ELEMENTAL DE ESTATICA GRAFICA

El director de la Escuela Industrial de Rosario, ingeniero Luis B. Laporte, ha compendiado en un tomo los apuntes de Estática Gráfica dictados particularmente a los alumnos de esa asignatura en que es profesor.

La impresión del libro, que presenta excelentes calidades de método, claridad y análisis, deberá comportar una gran utilidad entre los alumnos y profesores de la materia mencionada, pues difícilmente se encontrará otro texto que iguale al del ingeniero Laporte en condiciones didácticas.

Instrucción pública

UNIVERSIDAD LIBRE "ISRAEL"

En la última asamblea realizada por los adherentes de esta institución se ha renovado su comisión, quedando constituída en la forma siguiente:

Samuel de A. Levy, José Ingenieros, Constancio C. Vigil, Rafael Reisman, Alberto Gerschunoff y Leopoldo Lugones.

Centros Recreativos

Círculo Social Esmeralda — Bajo este título se ha fundado una sociedad cuya secretaría se ha establecido en el local de la calle Reconquista núm. 412.

La comisión directiva está compuesta de la manera siguiente:

Presidente, Saverio Cimetti; vicepresidente, Luis Merenda; secretario, Luis Núñez; prosecretario, Emilio Cubelo; tesorero, Francisco Lerendegui; protesorero, Artanacio Paz; vocales: Benigno Fernández, Antonio Bonillo, Félix G. de Andina, Juan Canido y Tomás Jara; revisadores de cuentas: Manuel Britos y Prudencio Hernández.

Círculo Argentino. — Con motivo de los festejos del aniversario de la revolución francesa, este círculo ha organizado un baile, que se efectuará el 13 del corriente, a las 10.30 p. m., en los salones de la Lego di Como, Cangallo 1756.

Círculo Ultimátum. — Con los mismos fines, este prestigioso círculo efectuará el mismo día y hora un baile en el salón La Argentina, calle Rodríguez Peña 361.

Va y Viene. — El miércoles próximo, de 8.30 a 12.30 p. m., efectuará una soirée en el salón de la calle Paraná 555.

Empleados Subalternos Universitarios. — Mañana, a las 8.30 p. m., realizará un festival artístico y danzante en el salón de la casa Suiza, Rodríguez Peña 254.

Centro Social Buenos Aires.—Este centro ofrecerá mañana una matinée familiar en el salón de la calle Olleros 2979.

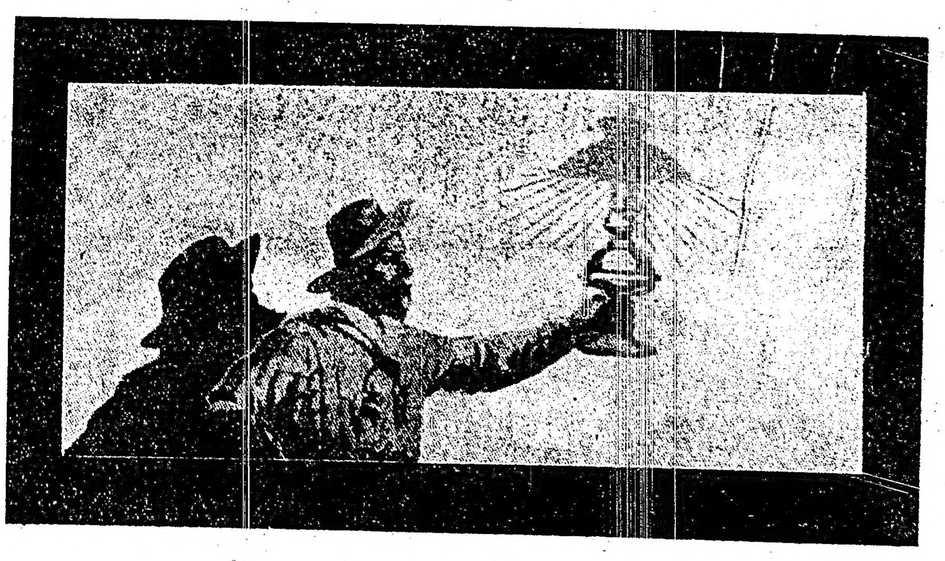

ARTE - TEATROS - LETRAS

EN EL COLON

Pocas veces las conjunciones de genios producen bellas obras, pero "Falstaff" es una de las más felices y su inmenso valor artístico, surge cada día más agigantado y digno de sus promotores. Shakespeare y Verdi, el poeta nórdico y el músico meridional, cuanta semejanza a pesar de latitudes y de orígenes, semejanza que iba a hacer buena esta amalgama fundida en un sabio crisol, porque no hay duda que Boito fué el alquimista que lo preparó, empleando su extraordinaria sensibilidad para todo lo hermoso y su inmenso talento crítico.

La Raisa

Las ejecuciones de esta obra, sin duda por las dificultades que presenta, suelen ser muy correctas, pero la de anoche, merece ser mejor calificada, ya que todos los elementos que concurrieron a la interpretación de la obra póstuma del maestro de Busseto, fueron excelentes, desempeñándose en forma que no merece sino elogios. Ante todo, es al maestro Marinuzzi, que la ha concertado con meticulosidad y que ha conseguido lo que es esencial en estas obras: una perfecta claridad y un juego escénico movido y exacto, a quien corresponde un aplauso, que por otra parte el público cuidó bien de prodigárselo después del segundo y tercer actos.

El señor Rimini, un John Falstaff magníficamente caracterizado, dijo acertadamente y cantó sin grades desplieges de voz, con buen gusto y sobriedad, a la vez que desarrollaba una excelente acción escénica. Rosa Raisa, cuyos medios vocales perfectos, no necesitamos elogiar, fué una

La Ottein

Alice elegante, llena de picaresca gracia; Ninón Vallin Pardo, una deliciosa Nanetta; la señora Blanco Sadun, una Quikly muy intersante, tuvo ocasión de lucir su registro grave bien dotado, y la señorita Masnada correcta. Completaban el reparto Hacket, elgante Felton, que cantó con agradable voz; Stabile, un Ford de dicción clarísima, voz vigorosa de acento justo y correcta acción escénica. Dentale y Bousi fueron un par de racimos de horca estupendos; pocas veces se encontrarán un Pistola y un Bardolfo como los realizados por estos dos inteligentes cantantes, cuya caracterización y desempeño vocal y escénico merecen todos los elogios. Muy correcto Gallofre. Decorados muy hermosos; coros correctos.

En resumen, un magnífico espectáculo, que el público aplaudió con

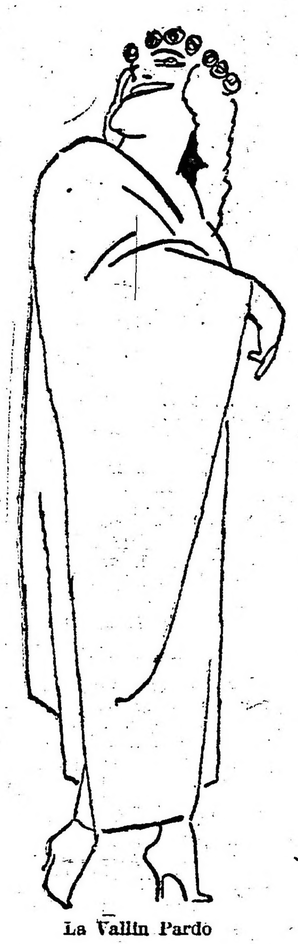

La Vallin Pardo

entusiasmo, a pesar de que después de las ovaciones de "Aida", la sala parecía fría.

Ayer por la tarde se repitió "Tucumán", cantado esta vez por el tenor Pertile. La obra con la nueva interpretación, se transforma y el público la recibió con entusiasmo aplaudiendo la salida de Fernando, el dúo de éste con Mariana, el intermezo y los finales de acto, en los que el autor, señor Boero, fué realmente ovacionado en compañía del maestro Paolantonio y de los intérpretes señora Spani, señores Pertile, Urizar y Stabile.

Merece todos los elogios el señor Pertile, quien en 4 días ha aprendido su parte, cantándola con dicción clarísima y acento justo y desarrollando en los dos actos una acción dramática inteligentísima, que llena muchos claros y presta una vida extraordinaria al personaje. Fué ayer muy felicitado, siendo el maestro Boero uno de los primeros en hacerlo.

Rimni

Esta noche, para turno impar, se cantará "Tucumán" y "El secreto de Susana".

TEATRO COLON

Concesionarios: F. DA ROSA y W. MOCCHI

TEMPORADA OFICIAL DE 1918

Compañía Lírica. Director general Comm. Gino Marinuzzi

Hoy lunes 8 de julio a las 9 p. m., 15.a función de abono del turno impar, "TUCUMAN". Precederá "EL SECRETO DE SUSANA". Mañana martes 9 de julio. Función de gala, 16.a, del turno par. Sábado 13 de julio a las 3 p. m. Gran matinée extraordinaria, a beneficio de la cruz roja portuguesa, "AIDA".

San Martín

:: :: Compañía cómica :: ::
MEMBRIVES - JUAREZ
A las 5: EL RAYO. Plateas 1.50
—A las 8.45: MUSICA DE BESOS, PIPIOLA, Tonadillas y couplets por Lola Membrives.
Platea con entrada, 2 $

OPERETA

Vuelve esta noche a la escena del Marconi la opereta "La señorita del Bon Marché" que fué tan bien recibida anteriormente.

Siguen los ensayos de "La princesa loca".

El viernes reaparece en el Coliseo la compañía de opereta italiana Caramba-Scognamiglio.

La temporada se iniciará con la opereta del maestro Lombardo, "Madame de Thebes", novedad para nuestro público.

Mañana martes en la matinée del Marconi, se pondrá en escena "La señorita del Bon Marché" y por la noche "Eva".

Se ha fijado para el viernes, el estreno de la opereta "La princesa loca".

VICTORIA

Compañía española :: :: :: :: :: cómica-dramática
MANUEL DIAZ DE LA HAZA
La comedia
Cabrita que tira al Monte
Platea con entrada, 2 $
MARIANELA, Platea, 2 $

LOS ESTRENOS DE HOY

En el Mayo se estrena hoy en tercera sección la opereta "El señor Cero", adaptada al castellano por Manuel Romero.

La distribución de los papeles se ha efectuado en la siguiente forma:

Bebé, Srta. Pacheco; Jorgelina, Srta. Pocovi; señora de Burgos, señorita Muñoz; Gilberta, Srta. Damel; Marina, Srta. Aguada; Julia, Srta. Laplana; El duque, Sr. Palmada; Luciano, Sr. Amodeo; Pescadillo, Sr. Montoya; Bordenave, Sr. Quintanilla; Junquillo, Sr. Alba; Foxterrier, Sr. Albaladejo; señor Burgos, Sr. Nessi; Fernández, Sr. Romero; el almirante, Sr. Larosa; el cartero, Sr. Trobat; un telegrafista, Sr. Prieto; criado, Sr. Pérez.

BUENOS AIRES

Compañía nacional de sainetes, zarzuelas, comedias y revistas
MUIÑO-ALIPPI
Hoy, a las 6: Los Dientes del Perro. A las 9: Los Dientes del Perro, Cuidado con los Ladrones, Los Dientes del Perro
Platea, 1 $ por sección

La compañía Lamas, de la Comedia, estrenará esta noche en tercera sección la revista "A pie y sin dinero", original de G. del Castillo, Enrique Arroyo y maestros Quisiant y Badie. El título de los cuadros es como sigue:

Cuadro 1o., El látigo del Fakir; cuadro 2o., Las delicias del desierto; cuadro 3o., El ministro Moyano; cuadro 4o., La corte del rey Suazín.

Un abrazo artístico

Como lo anunciamos en otro lugar, ayer por la tarde durante la representación de "Pipiola" en el Victoria, la distinguida primera actriz de este teatro, señora Josefina Díaz de Artigas fué visitada en su camarín por la insigne Da. María Guerrero, quien la abrazó efusivamente.

Se nos antoja este abrazo un símbolo y un augurio: la reina de la escena dramática española y su heredera.

Porque lógicamente la señora Díaz, por sus excepcionales condiciones será la sustituta de la eximia actriz cuando la Guerrero abandone el cetro que ha sabido conservar honrosamente por tantos años.

Compañía Brulé

Aún no está resuelto definitivamente si será Chile o el Brasil el punto inicial de la jira de esta compañía, que, como ya lo anunciamos, se encuentra desde ayer entre nosotros.

ESMERALDA

Esmeralda 443. U. T. 1983 Av.
CINE Y GRANDES :: :: :: :: :: ATRACCIONES
Hoy, tarde y noche: Variado programa por la compañía de Angela Tesada y Enrique Arellano, biógrafo y novedades

Compañía Guerrero-Díaz de Mendoza

Damos a continuación el elenco de esta compañía que hará esta noche su presentación en el Odeón con la comedia de Calderón, "Casa con dos puertas", que también ocupa la matinée de mañana, martes.

He aquí el elenco:

Señoras: Adriani María, Alonso Blanca, Bofill Encarnación, Guerrero María, Hermosa María, Intilini Teresa, Ladrón de Guevara María, Milanes María, Pacelle Julia, Salvador Elena, Torres Avelina; señores: Garsi Felipe, Capilla José, Cirera Alfredo, Corona Fernando, Díaz de Mendoza y Guerrero Carlos, Díaz de Mendoza Fernando, Díaz de Mendoza y Guerrero Fernando, Guerrero Ramón, Fuster Ricardo, Ortega Angel, Santiago José, Santander Manuel, Valenti Emilio y Vargas Ricardo.

El repertorio es el siguiente:

Jacinto Benavente: "Campo de armiño", "La malquerida", "La propia estimación", "El collar de estrellas", "Rosas de otoño", "Los cachorros" (estreno) y "La inmaculada de los dolores" (estreno); José Etchegaray: "Mariana"; Eduardo Marquina: "Alondra" (estreno), "Sunta" (estreno) y "En Flandes se ha puesto el sol"; hermanos Quintero: "Amores y amoríos", "Malvaloca" y "Mañana de sol"; José Ortega Munilla: "Estrellita" (estreno); Macterlinck: "Soñaba el rey" (estreno); Antonio Domínguez: "Gloria y familia" (estreno); Alfredo Hernández Catá y Alberto Insúa: "El bandido" (estreno); Francisco Villaespesa: "La leona de Castilla"; Pedro Muñoz Seca: "El último pecado" (estreno); Manuel Tamayo y Baus: "Locura de amor"; Ventura de la Vega: "La segunda dama duende"; Tirso de Molina: "El vergonzoso en palacio"; Rojas: "El desdén con el desdén"; Calderón: "Casa con dos puertas mala de guardar".

Traducciones: "La enemiga", "La mujer X" (estreno), "L'Aiglon" (estreno) y "Ramuncho" (estreno).

Mañana martes, en función nocturna se pondrá en escena "La enemiga", de Darío Nicodemi.

ARGENTINO

Compañía cómica argentina
FLORENCIO PARRAVICINI
Hoy, a las 8.45 p. m.:
CARTAS VIEJAS
DIOGENES
Platea con entrada, 2.50 $

LICEO

RIVADAVIA Y PARANA.
Compañía argentina :: :: :: :: :: de dramas y comedias
CAMILA QUIROGA-S. ROSICH
Hoy, a las 9 p. m.:
OBJETOS PERDIDOS
LA MUJER DE ULISES
Platea con entrada, 2.50 $

TEATRO NACIONAL

La compañía Pagano Ducasse ofrecerá esta noche un espectáculo interesante, apartándose del repertorio italiano traducido llevará hoy a la escena la alta comedia en tres actos "El secreto de los otros" original del conocido autor don José León Pagano y que hace bastante tiempo no se representa.

Dará principio el espectáculo con la comedia en un acto "El anillo nupcial" de Bonatti, traducción de José León Pagano.

Como ya lo anunciamos el miércoles se realizará el primer estreno de la temporada que será la comedia en tres actos "Caridad mundana" original de Traversi, traducida por Ernesto della Guardia.

En el Liceo sigue produciendo excelentes entradas "La mujer de Ulises", de González Castillo, que ayer en matinée y función nocturna agotó las localidades.

Las cálidas frases de sus parlamentos tendenciosos pero valientes, encuentarn el mismo eco de sus primeras representaciones, que se traduce en aplausos noche a noche.

Como siempre, va precedido de "Objetos perdidos", del mismo autor.

Mañana, en matinée, el mismo programa.

PORTEÑO

Corrientes 846. U. T. 2920, L.
CINE Y VARIEDADES
Todos los días nuevo programa
:: HOY, TARDE y NOCHE ::
ESTRELLA YRU,
FONTSOLA
Compañía Mímica MOLASSO

En el Argentino llega esta noche a su 5a representación la comedia de D. Ezequiel Soria "Diógenes", animada interpretación de Florencio Parravicini y la Rico, que también se repite en matinée de mañana martes.

En el Apolo no solamente no hay variación, sino que también las entradas siguen siendo ampliamente satisfactorias.

"El pariente político", de don Ricardo Hickens, ha resultado la obra de la temporada en este teatro. Casaux, en el rol de Martelli realiza una de sus más felices creaciones, sólo comparable con su éxito pretérito de Astrada, de "El movimiento continuo".

Odeón, en el papel de protagonista de "Doña María la Brava", de Marquina.

Género chico nacional

En el Buenos Aires sigue representándose con gran éxito la pieza de González Castillo y Alberto Weisbach "Los dientes del perro", que alcanza hoy en tercera sección su 33a representación consecutiva.

Completa el programa el celebrado sainete de Noviún "Cuidado con los ladrones" que ocupa la sección de las diez.

En el Nacional sigue desarrollándose tranquilamente la temporada.

"Cuentos cortos" ocupa hoy las secciones primera y tercera. Completa el programa la pieza de Pacheco "El cabaret" que va en segunda de la noche.

Mañana habrá dos secciones vermouths: una a las 5 en la que se representará "Cuentos cortos" y la otra a las 8 con el "Cabaret".

En el Victoria

Ayer por la tarde asistieron al Victoria los distinguidos artistas Da. María Guerrero y D. Fernando Díaz de Mendoza.

La representación de "Pipiola" mereció la aprobación de la celebrada pareja, quienes al final del segundo acto pasaron a los camarines a felicitar a los principales intérpretes y muy especialmente a la primera actriz señora Josefina Díaz de Artigas.

Con tal motivo se finalizó un proyecto esbozado hace un par de años cuando se produjo un análogo encuentro en Santiago de Chile.

Ayer por la tarde quedó definitivamente establecido que la señora Díaz se incorpore a la compañía de la Princesa.

La temporada del Victoria seguirá normalmente desarrollándose pues el compromiso no es de carácter inmediato.

Felicitamos muy sinceramente a la distinguida primera actriz que ha de obtener su consagración plena al lado de Da. María Guerrero y en el escenario aristocrático de la Princesa.

TEATRO ESPAÑOL

En el Victoria se recurre esta noche nuevamente a la comedia de los hermanos Quintero, "Cabrita que tira al monte", que tantos aplausos valió anteriormente a esta compañía.

Mañana habrá matinée y en sección vermouth se hará la primera representación de "El paraíso", comedia en dos actos, original de los celebrados autores Paso y Abati, que tienen tantos éxitos de risa.

En el San Martín llega esta noche a la honrosa cifra de las 50 representaciones la sentimental obra de los Quintero, "Pipiola".

Por la tarde, en sección vermouth "El rayo", de Muñoz Seca y López Núñez, que lleva un crecido número de representaciones.

Género chico español

Hoy se reestrena en el Avenida en tercera sección, el sainete de Carlos Arniches, "La venganza de la Petra", que el año pasado obtuvo un crecido número de representaciones. El rol de protagonista estará a cargo de la tiple cómica Pilar Saturnini.

"Los mosqueteros" atrae numeroso público, anunciándose hoy en la última sección de la noche.

Completan el programa la zarzuela del maestro Barrera "La hija del mar" en primera, y la zarzuela del maestro Nieto, "La maja" en sección vermouth.

Pasado mañana miércoles se exhuma del repertorio viejo "El dúo de la Africana".

Talía

Compañía nacional de sainetes, :: zarzuelas y revistas ::
VITTONE - POMAR
Hoy, a las 9.15: Cuentos Cortos, El Cabaret (fiesta criolla) Cuentos Cortos

Sigue sosteniéndose en el cartel de la Comedia la historieta cómica de López Montenegro y Ramón Peña, "El ascensor", en cuya interpretación es muy aplaudido el primer actor Miguel Lamas.

Hoy ocupa la última sección de la noche.

La farsa cómica de Arniches "La casa de Quirós", se anuncia en sección de las 9.

Completa el programa "La duquesa del Bal Tabarín", en sección vermouth.

Pasado mañana se estrenará en el Mayo la opereta "Academia Millaneo", original de Antonio Viergol.

En el mismo teatro se estrenará el próximo viernes la obra titulada "El abogado bailarín".

CRONICA DEPORTIVA

FOOTBALL

River Plate v. San Isidro—

Por la segunda rueda de la Copa de Competencia se llevó a cabo ayer en San Isidro este partido, logrando el River Plate eliminar a su rival después de una bonita lucha, en el cual se tuvo que recurrir al tiempo suplementario para definir la victoria.

En el primer tiempo, las jugadas fueron rápidas, dando lugar a lucirse a las defensas de ambos bandos que consiguieron salir airosos, no pudiéndose abrir el score.

En el segundo período el cuadro de River Plate se hizo presente en la ofensiva, pero sus esfuerzos resultaron inútiles. Los locales atacaron a su vez en contadas ocasiones, debido quizás a que la línea delantera se redujo a cuatro hombres por haberse lesionado Medina.

El referee dió un hans a favor de San Isidro, que fué hecho por Chiappe en el área penal, tomado el puntapié libre por Bruno, Isola la salvó en forma magistral, como llegó la terminación del match sin abrirse el score, se pasó a jugar el tiempo complementario. Pérez fué expulsado del field a raíz de un foul a Brown, Calneggia tomó el puntapié libre, y con un fuerte tiro batió a Wilson a los 23 minutos de este tiempo.

Momentos después Simons fué retirado del field por juego brusco.

Al terminar el juego, el score indicó:

River Plate.	1
San Isidro.	0

Los teams formaron así:

River Plate: C. Isola; A. Chiappe y E. Calneggia; A. Solari, C. García y H. Simons; E. Medone, J. Laiolo, R. Brown, N. Rofrano y A. Ameal.

San Isidro: C. T. Wilson; A. Bruno y S. Sayanes; J. Cilley, G. Pérez y J. Morroni; E. y J. Fernández, J. Medina, H. Recanatini e I. Alzúa.

Estudiantes v. Independiente—

El primer team del club Estudiantes, se trasladó ayer al campo de juego que Independiente posee en Avellaneda, a fin de disputar con éste la Copa de Competencia.

El equipo visitante se acreditó un merecido triunfo. Tanto en su defensa como en su ataque se notó más cohesión que en las líneas del Independiente.

A partir de la última reforma del equipo, Estudiantes ha obtenido varios triunfos, de tal manera que si hubiese actuando con ese team desde el principio de la temporada, actualmente ocuparía una excelente colocación en el campeonato. Los cuadros se presentaron incompletos a la hubiese varios
lucha, teniendo que lamentar el equipo local la falta de Galeano y Ronzoni, y el visitante la de J. Madero.

A las 2.20 el juez M. Clemente llamó a los bandos así formados:

Estudiantes: M. A. Arigós; A. Pawlosky y J. D. Brown; M. Madero, M. Susán y L. Caramés L. C. Bowna, R. Cazaubón, N. Botacchi, A. Ochandio y V. S. Angelletti.

Independientes: Miguez; Ferro y Sande; Cánepa, Sande y Siciliani; Garré, S. Soro, Canavery, V. Soro y Mazzuco.

E Sande, ganador del sorteo, decidió jugar con el fuerte viento a favor, por lo que Botacchi inició el juego, siendo rechazado el primer avance de su línea por E. Sande. A los 3 minutos, de un pase de Canavery, Garré se corrió por el wing y envió un centro, en el momento que arremetían Mazzucco y V. Soro, consiguiendo este último marcar el único tanto para su equipo.

El juego resultó movido y con jugadas interesantes hasta que finalizó el primer período.

Reiniciado el match, se notó mayor acometividad de la línea de forward estudiantil, que en este tiempo obtuvo los goals del triunfo.

A los pocos minutos, en un avance de su línea Botacchi cedió la pelota a Cazaubón y éste a Bownas, quien tras de esquivar a Siciliani dirigió un fuerte tiro sesgado que pasó rozando el travesaño. Poco después se notó un fortísimo tiro de Cazaubon que resultó alto.

A los 16 minutos, Cazaubon desde una distancia aproximada de 20 metros, dirigió un fuerte shot, que Miguenz detuvo a medias, pero Ochandio que entonces arremetía, anidó la pelota en la red.

Dos minutos después, Susán pasó la ball a Ochandio, quien tras de esquivar a Cánepa, la cedió a Botacchi; R. Sande al pretender detenerla se cayó, facilitando la acción del centroforward visitante, que adelantándose hasta dos metros del arco, dirigió un potente shot alto que restó toda chance a Miguenz.

En el afán de descontar la ventaja de su rival, los ágiles locales llevaron varios avances, obligando a la defensa visitante a ceder varios corners, que no produjeron variación alguna en el score.

A los 27 minutos, en un avance de Cazaubon y Bownas, llegaron a las proximidades del arco local, y cuando no tenían más adversario que R. Sande, el primero shoteó desviado.

A los 30 minutos Canavery pasó de wing y Garré de inside, ganando poder la línea de los rojos, que obligó a Caramés y J. D. Brown a ceder varios corners, que pusieron en apremio a la defensa local. Poco después Madero y Caramés trocaron sus puestos, distinguiéndose el primero en la difícil tarea de marcar a Garré y Canavery.

Sin otras incidencias importantes, terminó el match cuando el score era el siguiente:

Estudiantes	2
Independiente	1

Se destacaron Botacchi, que dirige muy bien la línea de forwards: Ochandio, Cazaubon, Madero, Susán, que hizo un gran match y J. Brown.

Regular el juez Clemente.

F. C. Oeste v. Defensores de Belgrano—

En el field de Defensores, sito en Núñez, y ante escasa concurrencia, se efectuó este match correspondiente al concurso denominado Copa de Competencia.

El partido fué monótono en sus dos períodos, notándose muy pocas jugadas interesantes.

Poco después de las 2 de la tarde, se presentaron los equipos así constituídos:

F. C. Oeste: Carbagnati; Merechetti y Pini; Triman, Caprile y Saccardo; Mirassou, Pini, Scurzoni, Rossi y Crespo.

Defensores de Belgrano: Mac Cormak, Cortella y Stefanetti; Purixelli, Pasquale y Davide; D. Luna, A. Luna, Sileo, Caldas y Roldán.

Como se ve, el equipo local se presentó incompleto, siendo las vacantes llenadas por jugadores de divisiones inferiores, que sólo en contadas ocasiones actuaron con acierto.

Ganador del sorteo Pasquale, capitán de Defensores, decidió jugar con la ventaja del fuerte viento a su favor. Los locales se colocaron inmediatamente en la ofensiva, siendo sus avances bien desbaratados por la ciudadela de F. C. Oeste, hasta los 15 minutos, en que se acreditan su único goal en la siguiente forma: Caldas, en posesión de la "ball", lizo un buen pase a Pasquale, quien hallándose bien colocado, no tuvo dificultad en señalar el tanto con un potente shot cruzado.

Los ágiles visitantes, a partir de este contraste, llevaron algunos rápidos avances, que produjeron sus frutos al faltar unos 12 minutos para finalizar el half-time; Scurzoni, al recibir un medido pase de Rossi, envió un shot esquinado, que halló la red.

Reanudado el juego, después del descanso de práctica, se vió que los visitantes, favorecidos por el fuerte viento, se colocaron resueltamente en la ofensiva. Se llevaban jugados 2 minutos, cuando Crespo, en posesión de la pelota, emprendió veloz carrera por su wing, y en buen momento envió un centro sesgado, bien aprovechado por Rossi, que envió la "ball" a la red, proporcionando el segundo tanto a su cuadro.

Los forwards locales intentaron algunos avances, que en ningún momento prosperaron por la buena actuación de la defensa visitante, en la que se destacaron Pini, Saccardo y Triman.

Se llevaban jugados 30 minutos, cuando Cortella, apremiado por el quinteto de F. C. Oeste, cedió un corner. El correspondiente puntapié de esquina fué bien tomado por J. B. Pini, y la pelota, cabeceada con acierto por Mirassou, que consiguió en esta forma, el último tanto que registra el score a favor del team.

Minutos más tarde se produjo un lamentable accidente, que hizo que se suspendiese el match por breves minutos; en una colisión entre los jugadores Pasquale y Saccardo, este último sufrió la fractura de la pierna izquierda, siendo primero retirado del field y más tarde transportado en una ambulancia al hospital Pirovano.

Reanudado el juego, no se observó ninguna jugada digna de mención hasta la conclusión del match, cuyo score era el siguiente:

F. C. Oeste	3
Def. de Belgrano	1

Actuó con la corrección acostumbrada el árbitro señor Juan P. Barbera.

De los vencedores se destacaron: A. Pini, Triman en la defensa, y Crespo y J. B. Pini en el ataque.

De los vencedores: Pasquale, Cortella y Davide.

Sportivo Barracas v. Argentino de Quilmes—

Ante numerosa concurrencia se jugó ayer tarde en la cancha del primero este encuentro por la segunda rueda de la copa de Competencia.

El partido careció de interés en la primera parte del juego, no así en la segunda en que el match resultó muy equilibrado y reñido.

A las 2.25 al llamado del referee, los cuadros formaron así:

Sportivo Barracas: C. Muttoni; A. Schiarreta y J. A. Podestá; J. Illán, G. Cumo y J. Ventureira; A. Pradonas, A. Rosado, L. Amores, A. Sisto y P. Fiorito.

Argentino de Quilmes: M. Duque; R. Ferrarotti y J. Ortega; J. Avila, J. S. Giudice y L. Chevallier; R. Fraga, D. Ventura, R. Martínez, F. Cabano y V. Nepote.

Ganador del sorteo el capitán del equipo visitante, correspondió a los locales iniciar el juego, y su primer avance fué bien rechazado por la defensa de Argentino de Quilmes.

En todo el primer tiempo de juego ninguno de los dos bandos en lucha consiguió abrir el score.

En la segunda parte de juego los locales contaban con el viento a su favor.

A los 35 minutos Sisto señala el primer goal para su bando con un tiro fuerte y cruzado.

Cuando faltaban poco minutos para terminar el encuentro, Rosado marca el segundo tanto para Sportivo Barracas.

Poco después termina el encuentro con el siguiente resultado:

Sportivo Barracas	2
A. de Quilmes	0

Porteño v. Almagro—

En el campo de deportes que el Club Porteño posee en Golf se llevó a cabo ayer este match por la segunda rueda de la Copa de Competencia.

El partido tuvo un desenlace grave, como era de prever, desde el primer momento, debido a una parte del público que alentaba a los jugadores de Almagro, con fuertes gritos, y al mismo tiempo atemorizaba a los jugadores contrarios.

Con demasiado frecuencia sucede esto en equipos que, como Almagro, ya dispuesto a ganar en buena forma si le es posible y si no recurrir a espectáculos bochornosos, como el ocurrido ayer.

A consecuencia del último tanto marcado por Polimeni, el linesmán de Almagro protestó el fallo, alegando injustificadamente encontrarse el jugador citado en posición offside, y como el referee daba el fallo primitivo, aquél lo agredió a golpes de puño. El público invadió el field con el desco de golpear al referee, propósito que no pudo ser cumplido gracias a la pronta intervención de la policía y algunos socios de Porteño.

En ese momento el jugador Uslenghi recibió un puñetazo en pleno rostro.

El referee se vió en la necesidad de abandonar el field rodeado de varios conscriptos y agentes del escuadrón, debido a que el público de Almagro, bastante numeroso, pretendía todavía volver a tratar de golpearlo.

Es de esperar que la Asociación los aplique el merecido castigo, para que no se vuelvan a repetir estos escándalos.

A las 2.30 se dió principio al juego, alistándose los bandos en la siguiente forma:

Porteño O. Medina; F. Schweitzer y O. Beltramo; O. Lizarraga, E. Uslenghi y F. Amovin; A. Bilbao, A. Bottaro, L. Pouillet, J. M. Rogers y P. Polimeni.

Almagro: P. Rossi; C. Benzi y E. Vieyro; V. Cappelletti, J. Cappelletti y A. Cappelletti; A. Palacios, J. Rubbo, J. Rolandi, C. Adet y J. Adet.

En el primer tiempo el equipo local se anotó tres goals por intermedio de Bilbao, Pouillet y Bottaro, a los 3, 10 y 42 minutos.

El equipo de Almagro se anotó dos tantos por intermedio de Palacios y Rubbo a los 19 y 30 minutos.

En el segundo período al recibir Bilbao un pase de Uslenghi, se corrió por el wing hasta cerca de la línea del corner, desde donde hizo un centro que fué desviado levemente por Bottaro, dando oportunidad a Polimeni para marcar con un tiro bajo el cuarto goal que dió lugar al incidente.

Al suspenderse el match el score era el siguiente:

Porteño	4
Almagro	2

ESTUDIANTES DE LA PLATA v. BARRACAS CENTRAL

Ante regular concurrencia se jugó ayer tarde en la cancha del primero, este partido correspondiente a la copa de Competencia.

Al cuadro local le faltaron varios de sus titulares que reemplazó con jugadores de divisiones inferiores.

El encuentro resultó muy reñido teniendo que prolongarse porque en todo el tiempo reglamentario, ninguno de los dos bandos en lucha consiguió abrir el score.

A las 2.15 p. m., al llamado del referée los cuadros formaron así:

Estudiantes de La Plata: O. Duarte Indart; A. Gallo y R. Tolosa; D. Tettamanti, A. Maffei y M. Viglione; A. Girotto, D. Lazcano, R. Leonardi, I. Sorosa y A. Latorre.

Barracas Central: E. López; P. P. Mantegazza y A. Pelizzari; J. Romano, A. Sormani y A. Airoldi; L. García, P. A. Seulló, G. Canggiano, A. Passi y R. Passi.

En todo el primero y segundo período, el juego resultó muy interesante y si ninguno de los dos bandos consiguió abrir el score, por la mala dirección de los tiros finales de sus delanteros y la enérgica defensa de ambos cuadros.

Prolongado por el juez, media hora más el partido, el cuadro local empezó a presionar sobre su rival y a los 10 minutos Gallo se corre por el wing y dirige un fuerte tiro al arco contrario que el guardián no pudo detener, marcando en el primer goal para los locales.

Minutos más tarde, el mismo jugador marca el segundo goal para Estudiantes de La Plata.

Poco después, termina el encuentro señalando el siguiente score:

Estudiantes de La Plata . .	2
Barracas Central	0

G. y Esgrima La Plata v. Huracán—

En la cancha que posee el primero en La Plata se jugó ayer este partido por la segunda rueda de la Copa de Competencia.

El encuentro resultó muy reñido e interesante, abundando momentos de peligro para ambas vallas, pues los jugadores de un equipo como del otro, todos jugaron por igual, sobresaliendo ambas defensas.

A las 2 p. m. al llamado del juez los cuadros se presentaron al field así constituídos:

G. y E. de La Plata: E. Fernández; A. Sancet e I. Bulla; R. Naón, R. Felices y A. Negri; M. Curell, I. Bardi, J. Caldera, M. Salvarredi y L. Caldera.

Huracán: F. Pazos; F. Acosta y A. Alberti; V. Gordo, M. Bassadone y P. Martínez; M. Ginebra, J. Laguna, J. Mazone, M. Marquez y J. Chavin.

Ganador del sorteo el capitán local, decidió jugar con el viento y sol a favor.

En toda esta primera parte de juego fué más favorable al cuadro local y si no consiguió abrir el score se debe a la enérgica defensa opuesta por los visitantes.

En el segundo período el juego resultó más equilibrado, pues un avance de uno era contestado por otro del contrario.

A los 35 minutos Caldera dirige un fuerte tiro al arco, Pazos alcanza a detener, pero se le escurre la pelota de las manos, circunstancia que aprovecha Bardi para marcar el único tanto para G. y Esgrima de La Plata.

A contar desde este momento, los visitantes llevaron muy buenos ataques a fondo, pero no consiguieron modificar el score, que al terminar el match era el siguiente:

G. Esgrima La Plata . . .	1
Huracán	0

San Lorenzo v. Estudiantil Porteño

Este encuentro amistoso se realizó en la cancha del primero, sita en Avenida La Plata 1650. Ambos equipos se presentaron con suplentes que no se desempeñaron correctamente. El equipo local reforzado con la inclusión de Elordi y Granella, obtuvo un buen triunfo.

Al llamado del juez se presentaron los equipos así formados:

San Lorenzo de Almagro: J. Coll, A. Coll y J. Lavaganino; P. Tambussi, P. Barrera y J. Urso; A. Ascunsi, A. Bustos, A. Urso, S. Elordi y L. Giannella.

Estudiantil Porteño: D. Caldano; G. Garassa y E. Bruno; H. Ferrari E. Toronello y N. Carricaverry; R. Carbone. C. Comaschi, M. Roldán, F. Marisquirena y A. Costas.

Desde el comienzo se evidenció un predominio del equipo local, que obtuvo su primer goal por intermedio de Urso a los 38 minutos. Cinco minutos más tarde Costa en un buen esfuerzo individual, consiguió el empate. En el segundo tiempo el dominio fué tan evidente que a los 12, 25 y 27 minutos, Elordi obtuvo tres goals. Bustos completó la serie, marcando el quinto goal a los 29 minutos.

Cuando el juez anunció la terminación del match, el resultado era el siguiente:

San Lorenzo.	5
Estudiantil Porteño. .	1

INTERMEDIA

Bánfield v. Progresista—

Este match de intermedia congregó numeroso público en el field de los segundos nombrado. A las 2.45 el referee Piovano llamó a los teams que estaban constituídos como de costumbre.

El resultado del partido cuya crónica lamentamos no hacer por falta de espacio, fué el siguiente:

Bánfield	1
Progresista.	0

Eureka-All Boys—

Dada la excelente colocación que estos dos equipos tienen en el campeonato de su sección, este encuentro había despertado mucho interés. Ambos equipos cuentan con elementos de valía, como lo son Feola, Fraga, Guido Spano, entre el equipo local y Brameri, Aller y Larmien entre el equipo visitante.

Al llamado del juez se presentaron los bandos así formados:

All Boys: P. Brambilla; J. C. Guido Spano y F. Foresto; S. Achat, F. Roldán y D. Rabeca; J. Feola, J. Barreiro, D. A. Brissotti, M. Fraga e I. Cotero. Suplente: R. Fernández.

Eureka: Moretta; Brameri y Nicolini; Felipini, Perl y Scoffano; Tubio, Galíndez, Aller, Larmen y Cortés. Suplentes: L. Etcheverry y Bicciati.

A los 27 minutos del segundo tiempo, Isola, tras de esquivar a Brameri, cedió la pelota a Fraga, que bien colocado no tuvo dificultad en anidar la pelota en la red con un fuerte shot. A continuación los forwards de Eureka llevaron varios avances que fueron bien desbaratados por la defensa local.

Cuando el juez anunció la terminación del partido, el resultado era el siguiente:

All Boys.	1
Eureka.	0

Con este resultado All Boys encabeza el campeonato de la sección A.

Imprenta, Litografía y Linotipia

— DE —

A. COLOMBINI

ESPECIALIDAD EN CATALOGOS, PLANOS DE REMATE, TRABAJOS COMERCIALES, TESIS, ETC.

MAIPU 683 Buenos Aires

U. T. 506, AVENIDA

Argentino Juniors v. Vélez Sársfield—

En el campo de deportes que el primero posee en la calle Estomba, se llevó a cabo ayer este partido por el campeonato de intermedia (sección A), ante regular concurrencia.

Al llamado del referee señor Laughein, siendo las 2.45, se alistaron los cuadros en la siguiente forma:

Argentino Juniors: R. Caso; J. Bello y L. Cavatorta; C. Felipetti, H. Cavadimi y S. Bernachi; P. Mónaco, F. Chanvalgoyti, J. Guglielmetti, J. Calissi y V. Caso.

Vélez Sarsfield: R. Zúñiga; A. Badaracco y J. Forrester; J. Fontana, J. L. Boffi y M. Fontana; R. Torres, A. D. Schiano, H. Basadone, R. Pagano y J. Brú.

El resultado del partido cuya crónica lamentamos no hacer por falta de espacio, fué el siguiente:

Vélez Sársfield	2
Argentino Juniors	0

El referee muy imparcial.

Burzaco v. San Telmo—

Intensa espectativa había despertado este match de la división intermedia, por la excelente colocación que tienen ambos equipos, en el campeonato de su sección.

Por eso a la hora designada para el comienzo del match, numeroso público bordeaba la cancha, ansioso de aplaudir las jugadas interesantes que se produjeran.

Iniciado el juego, se notó un ligero dominio de San Telmo que se fué acentuando en el transcurso del juego.

San Telmo, por lo tanto, se acreditó un merecido triunfo por el abultado score de cuatro goals, obtenidos, dos por Brandoli y los restantes por Gitto y Urzanqui.

El team vencedor estaba así formado: P. Brandoli; H. Sallustio y N. Descalzo; M. Huerta, C. Vidal y R. Nouche; F. Ravina, C. Gitto, F. Brandoli, C. F. Urzanqui y R. Monti.

ASOCIACION URUGUAYA DE FOOTBALL

Los partidos de ayer

MONTEVIDEO, julio 8. (De nuestro corresponsal). — Por el campeonato uruguayo se jugaron ayer los siguientes partidos:

Peñarol venció a Wanderers por tres goals a uno.

Universal v. River Plate, empataron en un goal.

Los encuentros Central v. Misiones y Dublin v. Reformer, fueron suspendidos a los 15 minutos de juego, a causa de la gran cantidad de granizo caída en la tarde de ayer.

EL INTERNACIONAL DE MAÑANA

Racing v. Nacional

Intensa expectativa ha despertado el match que sostendrán estos dos campeones rioplatenses en el campo de deportes del club Gimnasia y Esgrima.

El trofeo a disputarse, es la Copa Aldao, que fué instituída por el presidente del club Gimnasia y Esgrima, para ser otorgada al vencedor del encuentro entre los campeones de ambas orillas del Plata.

Ya este año, como se recordará, esta copa fué jugada en Montevideo, sin que ninguno de los dos bandos consiguiera adjudicarse el triunfo.

Nacional ha realizado hasta el presente una brillante campaña, ocupando con Peñarol los primeros puestos del campeonato uruguayo.

En cuanto a Racing, nuestros lectores conocerán la potencia del equipo de Avellaneda, que desde hace cinco temporadas se clasifica campeón.

Dado el interés que ha despertado este match en las esferas footbalísticas, numeroso público ha de concurrir a presenciar el encuentro.

El equipo de Racing formará así:

M. Croce; A. Reyes y R. Castignola; A. Marcovecchio, F. Olazar y E. Macchiavello; N. Perinetti, N. Vivaldo, A. Ohaco, J. Hospital y J. N. Perinetti.

Anteriormente a este partido, se jugará entre las quintas divisiones concurrir a presenciar el encuentro, amistoso.

Independiente v. Columbian—

Mañana se llevará a cabo en el field del primero, en Avellaneda, este partido de primera división por el desempate de la Copa de Honor, dando principio a la 1.45 p. m.

El cuadro de Independiente tiene mañana un partido bastante fácil frente al equipo de Columbian.

El team visitante está muy mal colocado en la sección, siendo un cuadro de muy poco poder.

Columbian si no llega a reaccionar pronto es el team con más probabilidades a descender a la división intermedia.

Los cuadros formarán así:

Independiente: S. Miguenz; A. Ferro y R. O. Sandes; J. Cánepa, E. A. Sande y S. Siciliani; P. Garré, G. A. Ronzoni, Z. Canaveri, V. Soro v. G. Galeano.

Columbian: A. Caballero; P. A. Garrido y S. Mellino; J. Olazar; S. Pardo y E. Goicochea; E. Sacchi, M. Martínez, N. N., H. Olivieri y A. Arroyuelo.

PARA REVENDEDORES

Gran artículo útil y patriótico
ESPEJO DE BOLSILLO
con retrato del presidente, doctor Hipólito Yrigoyen y bandera argentina
Tamaño, 50 mm. diam. $ 14 la gruesa
" " 60 " " " 15 "
Muestras en carta certificada, $ 0.50
Pedidos con giros o contra reembolso a CASA HELLMANN.
25 de Mayo 252. Buenos Aires.
(Unión Tel. 2081, Avenida)

HP

Uno
Dos
Tres
Cuatro
Cinco
Seis
Siete
Ocho
Nueve
Diez
Once
Doce
Trece
Catorce
Quince
Diez y seis
Diez y siete

Diez y ocho

CIGARRILLOS

Los más grandes y de mejor CALIDAD de 15 centavos, contiene cada atado de HP

NUEVO BANCO ITALIANO

(1887 - 1917)

Capital autorizado y realizado $ 5.000.000 c/lg.
Reservas . . . . . „ 5.146.000 „

Sucursal en Italia: Génova
En el interior de la República: Santa Fe
y de próxima apertura: Rosario. calle San Martín 839

SUCURSALES URBANAS:

Boca del Riachuelo
Cerrito y Corrientes
San Juan y Boedo
Rioja y Rondeau
y de próxima apertura: PLAZA ONCE DE SEPTIEMBRE

Operaciones bancarias en general — Administración de propiedades

Banquero exclusivo de la Compañía Nacional de Seguros

"COLUMBIA"

Oficina Provisoria Reconquista: Nº. 22

CARRERAS DE CABALLOS

HIPODROMO ARGENTINO

LA REUNION DE MAÑANA

Comentarios y pronósticos

Cuenta con el aliciente de que será presentado en público el crack de nuestras pistas y este solo hecho es bastante para que acudan a Palermo esos aficionados que rehusan cuando no hay grandes acontecimientos.

Descartaremos de este comentario el premio Chacabuco porque seguramente Botafogo correrá solo.

No puede ser más ordinaria la destinada a las potrancas perdedoras que sólo cuenta con cuatro anotados y diciendo que se destaca Croix d'Or netamente, no hay nada que añadir porque enemigas no lleva.

En la segunda Hada, Fusta, Esnea y Serenidad serán las preferidas de la opinión. Cualquiera de ellas puede resultar la ganadora, porque muy pocas pruebas de sus bondades han dado hasta la fecha.

Yupanqui será el preferido de la opinión en la carrera de potrillos, pero el hijo de Your Majesty no tiene a su disposición la carrera como muchos creen puesto que Pope ha realizado tales progresos que es capaz de derrotarlo al menor contratiempo.

Interesante promete ser la lucha entre los potrillos ganadores de una carrera, puesto que hay varios que cuentan con chance suficiente para adjudicarse el premio.

Caricato y Old King serán los preferidos de la opinión, llevando en Tamagno el más indicado para oponerle resistencia.

El handicap limitado tendrá excepcional importancia por los elementos que ha reunido, que en esa escala de peso han de dar lugar a un final reñido e interesante, dividiéndos entre todas las opiniones por no haber un candidato que se destaque del grupo.

En la carreda destinada a los gentlemen riders cualquiera de los doce anotados puede ganar, puesto que depende principalmente el triunfo de la pericia que demuestren los pilotos respectivos.

Aquilón, que ya ganó otra semejante, Satélite, Silver Thrush y Andemars son los que cuentan con más partidarios.

En la prueba final ocurre lo mismo pero el ganador debe buscarse entre los pesados entre Grey Fox y Cracker y entre los livianos entre el terceto formado por Pacará, S4 V. P. y Los Gorros, siendo este último el que sumará más partidarios a su favor por el peso que le corresponde.

LOS COMPETIDORES DE MAÑANA

SUS PERFORMANCES

Aprontes e informaciones generales

Como hemos hecho costumbre, insertamos a continuación las dos últimas performances de los caballos que se encuentran en el programa de mañana, así como sus ejercicios respectivos, para que los aficionados puedan tener una guía que les sirva de base para la elección del candidato que a su juicio reuna más probabilidades de salir victorioso. Los distintos competidores que figuran en el programa oficial son los siguientes:

PRIMERA CARRERA

Distancia 1200 metros

La Chispa. — Fué no placé de Guardia Vieja en 1'16" 2|5 los 1200 metros y luego fué tercera de Marpessa, siendo segunda Parisienne en 1'8" los 1100 metros.

Fué ensayado suave por su peón. Vale poco.

Croix d'Or — Corrió una vez siendo segunda de Guardia Vieja en 1'16" 2|5 los 1200 metros.

Con Torterolo, el sábado hizo 800 metros a la par de Vives, desempeñándose como para ser la ganadora.

Cachonda. — Es debutante.

Puede correr bien.

Máquina. — Corrió una vez siendo tercera de Evocación, segunda Romina en 1'29" los 1400 metros.

Puede andar cerca.

SEGUNDA CARRERA

Distancia 1500 metros

Dionesina. — Esta hija de Bridge of Canny en sus dos últimas presentaciones ha tenido la siguiente figuración: con 49 kilos fué no placé de Invasor II 48 en 1'41" los 1600 metros y luego con 44 fué no placé de Charol 49, en 1'53" 4|5 los 1800 metros.

En 44" hizo la partida con Acevedo.

Fusta. — No corre des 1917. Con 52 kilos fué no placé de Marline 55 en 1'39" 2|5 los 1600 metros y luego fué no placé en la Gran Polla de Potrancas ganada por Dalmacia, en 1'39" la misma distancia.

Hizo el sábado 1000 metros desempeñándose bien. Puede ganar.

Hada. — Fué segunda con 48 kilos de Invasor II 48, en 1'41" los 1600 metros y luego con 54 fué tercera de Mulhouse 53, siendo segunda Isolita 54 en 1'15" 1|5 los 1200 metros.

Serapio U. Morales la ejercitó en 53" los 600 metros. Anda bien.

Fourire. — Con 52 kilos fué no placé de Isleño 57 en 2'10" los 2000 metros y luego con 57 fué segunda de Novicia 56 en 1'7" 2|5 los 1100 metros.

Es difícil.

Esnea. — Fué tecera con 54 kilos de Bruges 56, siendo segunda Andanada 56 en 1'27" 4|5 los 1400 metros y luego con 41 fué cuarta de Crocus 57, Eneas 51 y Patrie 43, en 2'23" 4|5 los 2200 metros.

Es gran candidato.

Isolita. — Con 53 kilos fué segunda de Mulhouse 53 en 1'15" los 1200 metros y luego con 53 fué cuarta de Novicia 56, Fourire 57 y Bélgica II 56 en 1'7" 2|5 los 1100 metros.

Con Torterolo y apareada a Estribor hizo 700 metros el sábado en 42" 3|5. Les gusta bastante.

Novicia. — Queda eliminada por ganar ayer.

Es dudosa su presencia.

Serenidad. — No placé con 51 kilos de Highlandman 56, en 1'40" 1|5 los 1600 metros y luego con 57 fué no placé de Abea 57 en 1'13" 2|5 los 1200 metros.

No corre.

TERCERA CARRERA

Distancia 1400 metros

Yupanqui. — Corrió una vez siendo tercero de Juanchón, siendo segundo Malagueño, en 1'15" 2|5 los 1200 metros.

Con Arcuri el sábado hizo 800 metros en buen estilo. Debe ser el ganador.

Sandboy. — Queda eliminado por ganar ayer.

No corre.

Bedel. — Corrió una vez siendo no placé de Sandboy en 1'14" los 1200 metros.

No corre.

Nereo. — Debutó siendo no placé de Strike en 1'15" 3|5 los 1200 metros y luego fué no placé de Turpín en 1'29" 2|5 los 1400 metros.

Pedro Costa lo trabajó en 41" 1|5 los 700 metros.

Pope. — Fué tercero de Pictorial siendo segundo Chanticleer en 1'30" los 1400 metros y luego fué segundo de Brujo en 1'30" 2|5 la misma distancia.

Anda regular.

Dyck. — Corrió una vez siendo no placé de Turpín en 1'29" 2|5 los 1400 metros.

Hizo 700 metros en buen estilo. Puede ganar.

Bel Retiro. — Corrió una vez siendo cuarto de Pictorial, Canticleer y Pope en 1'30" los 1400 metros.

Con Canessa hizo 700 metros en buen estilo. Puede ganar.

Cimarrón (ex Mackensen).—Fué no placé de Don Raúl en 1' 1|5 los 1000 metros y luego fué no placé de Tours en 1'26" los 1400 metros.

A la par de Berthier hizo el sábado un gran apronte sobre 1000 metros, marcando 1'. Puede ganar.

CUARTA CARRERA

Distancia 1600 metros

Old King — Con 57 kilos fué segundo de Cad 56 en 1'28" los 1400 metros, y luego con 57 fué segundo de Conjurado 56 en 1'42" 3|5 los 1600 metros.

Puede ganar. Trabajó bien en la partida.

Chimbo — Fué segundo con 56 kilos de All Eyes 56, en 1'27" 2|5 los 1400 metros, y luego con 56 fué no placé de Cad 56 en 1'28" la misma distancia.

Con Blanco y acompañado de Guillermín con el peón recorrió hoy en 41" 2|5 la partida reglamentaria.

Malagueño — Fué cuarto con 56 kilos de Cad 56, Old King 57 y Juancho 56 en 1'28" los 1400 metros, y luego con 56 fué cuarto y último de Conjurado 56, Old King 57 y Strike 58 en 1'42" 3|5 los 1600 metros.

Con E. Saavedra trabajó bien.

Strike — Fué segundo con 56 kilos de Tours 56, en 1'44" 3|5 los 1600 metros, y luego con 56 tercero de Conjurado 56, segundo Old Ring 57, en 1'42" 3|5 la misma distancia.

Puede andar cerca.

Caricato — Fué no placé de Ñacurutú en 1'5" 3|5 los 1100 metros, y luego ganó siendo segundo y último Miquilo en 1'32" 4|5 los 1400 metros.

A la par de Como hizo el sábado un gran apronte sobre 1000 metros, marcando 1'1" 1|2. Debe ser el ganador.

Don Raúl — Con 56 kilos fué no placé de ¡Iup! 56, en 1'6" 1|5 los 1100 metros, y luego con 56 fué tercero de Tours 56, siendo segundo Strike 56, en 1'44" 2|5 los 1200 metros.

Puede correr bien. Hoy hizo 800 metros en 48" 1|2.

Tamagno — Corrió una vez y ganó, siendo segundo Paso y tercero Broquel, en 1'17" 2|5 los 1200 metros.

Anda bien y les gusta algo.

QUINTA CARRERA

Distancia 3000 metros

Botafogo — Ganó con 55 kilos el clásico América, segundo y último El Niño 59, en 1'36" los 1600 metros, y luego con 55 corrió solo en el Vicente L. Casares, en 2'41" los 2500 metros.

Con Bastías hizo una partida de pique en 42".

Remanso — Con 59 kilos fué segundo en el clásico San Martín ganado por Moloch 57, en 2'3" 3|5 los 2000 metros, y luego ganó con 59 el Santiago Lawrie, segundo Moloch 59, tercero y último Florilegio 62, en 1'38" 3|5 los 1600 metros.

No corre.

Saint Emilion — Con 60 kilos fué segundo de Guillermín 52, en 2'18" los 2200 metros, y luego con 60 ganó el clásico Libertad, siendo segunda y última Divinidad 54, en 2'40" tres quinto los 2500 metros.

No corre.

Espartal — Ganó con 53 kilos, siendo segundo Lord Beatty 42, tercero Lance 57 en 3'18" los 3000 metros, y luego con 51 fué cuarto de Ojal 52, Apio 41 y Parigot 60 en 3'4" 4|5 los 2800 metros.

No corre.

Moloch — Ganó con 57 kilos el clásico San Martín, segundo Remanso 59, tercero y último Florilegio 62, en 2'3" 3|5 los 2000 metros, y luego con 59 fué segundo en el Santiago Lawrie de Remanso 59, en 1'38" 3|5 los 1600 metros.

No corre.

Divinidad — Ganó con 58 kilos el clásico Suipacha, siendo segunda y última Mamita II 58 en 2'12" 2|5 los 2000 metros, y luego con 54 fué segunda y última en el Libertad ganada por Saint Emilion 60 en 2'40" 3|5 los 2500 metros.

No corre.

Takecare — Con 60 kilos fué tercero y último de Fripona 48, segundo Apio 41 en 2'41" los 2500 metros, y luego con 54 fué segundo de Sin Rumbo 53 en 2'38" 1|5 la misma distancia.

No corre.

SEXTA CARRERA

Distancia 1800 metros

Saint Emilión — Con 60 kilos fué segundo de Guillermín 52, en 2'18" los 2200 metros, y luego con 60 ganó el clásico Libertad, siendo segunda y última Divinidad 54, en 2'40" y 3|5 los 2500 metros.

No corre.

Sin Rumbo — Fué tercera con 56 kilos de Guillermín 52, segundo Saint Emilión 60, en 2'18" los 2200 metros, y luego ganó con 53, segundo Takecare 54, tercero Rasante 50, en 2'38" 1|5 los 2500 metros.

Debe ser el ganador.

Guillermín — Ganó con 52 kilos, segundo Saint Emilión 60, tercero Sin Rumbo 56, en 2'18" los 2200 metros, y luego con 58 fué segundo y último de Florilegio 62, en 1'40" y 1|5 los 1600 metros.

Con el peón y a la par de Chimbo con Blanco pasó hoy 700, en 41" 2|5.

Parigot — Con 60 kilos fué tercero de Ojal 52, segundo Apio 41, en 3'4" 4|5 los 2800 metros, y luego con 52 fué cuarto y último de Sin Rumbo 53, Takecare 54 y Rasante 50, en 2'38" 1|5 los 2500 metros.

No corre.

Berthier — No corre desde 1917. Fué tercero y último en el clásico Buenos Aires ganado por Takecare, siendo segundo Bis, en 3'11" 2|5 los 3000 metros, y luego con 60 kilos fué tercero en el Pedro Chapar ganado por Datilero 54, siendo segundo Bis 5, en 2'5" 2|5 los 2000 metros.

Reaparece bien preparado. En el aprente del sábado marcó un minuto los 1000 metros.

Grey Fox — Ganó con 54 kilos, segunda Miss Tonta 41, tercera y última Falerna 51, en 1'52" 4|5 los 1800 metros, y luego ganó con 55, segundo Bis 54, tercera Irish Bell 41, en 2'44" los 2500 metros.

No corre.

Crocus — Con 57 kilos fué segundo de Júbilo II 52, en 1'38" 2|5 los 1600 metros y luego ganó con 57, siendo segunda Eneas 51, tercera Patrie 43, en 2'23" 4|5 los 2200 metros.

No corre.

SEPTIMA CARRERA

Distancia 1800 metros

Satélite — Fué tercero con 57 kilos de Secante 52, segundo Atila 53 en 2'6" 2|5 los 2000 metros, y luego con 54 fué segundo de Morocho 53 en 1'38" los 1600 metros.

Puede ganar.

Aquilón — No corre desde 1917. Con 57 kilos fué no placé de Patchid 55 en 1'39" 3|5 los 1600 metros, y luego ganó con 52 siendo segundo Pancho Villa 52, tercera Hondonada 51 en 1'53" 1|5 los 1800 metros.

Con Miguel A. Martínez de Hoz cubrió hoy 800 metros en 50" 3|5.

Rey Mago—Con 54 kilos fué cuarto de Apio 54, Fucho 54 y Jurado 57 en 2'22" los 2200 metros, y luego ganó con 54, siendo segundo Cabriol 51, tercero Los Indios 54 en 1'43" los 1600 metros.

Puede ganar.

Silver Thrush — Fué no placé con 57 kilos de Partiquino 55 en 1'39" los 1600 metros, y luego con 47 fué no placé de Irmao 48 en 1'40" 2|5 la misma distancia.

Dirigido por J. M. Martínez de Hoz pasó en 50" 2|5 los 800 metros.

Mercenario — Con 40 kilos fué no placé de Harlem 50 en 1'37" 4|5 los 1600 metros y luego con 57 fué no placé de Rey Mago 54 en 1'43" la misma distancia.

Es difícil.

Audemars — Con 48 kilos fué no placé de Bardo 57 en 1'51" los 1800 metros, y luego con 50 fué no placé de Casero 54 en 1'38" 2|5 los 1600 metros.

No corre.

Fourire — No placé con 52 kilos de Isleño 57 en 2'10" los 2000 metros, y luego con 57 fué segunda de Novicia 56 en 1'7" 2|5 los 1100 metros.

Es difícil.

Leña Seca — Con 45 kilos fué cuarta de Júbilo II 52, Crocus 57 y Fortunata en 1'38" 2|5 los 1600 metros, y luego con 41 fué no placé de Campeador II 52 en 1'6" 2|5 los 1100 metros.

Anda regular.

Joffre — No placé con 5 kilos de Wilda 54 en 1'39" los 1600 metros y luego con 54 fué cuarto de Isleño 57, Charol 54 y Lady Ada 55 en 2'10" los 2000 metros.

Es difícil.

Marisco — No ha corrido este año en Palermo.

Es difícil.

Haño — No ha corrido este año en Palermo.

No corre.

Pomaré — Con 45 kilos fué no placé de Sombría 45 en 1'38" 4|5 los 1600 metros, y luego con 51 fué cuarto de Huanguelén 54, Mulhouse 51 y Andanada 54 en 1'41" 2|5 la misma distancia.

Es difícil.

OCTAVA CARRERA

Distancia 2500 metros

Grey Fox — Ganó con 54 kilos, segunda Miss Tonta 41, tercera y última Falerna 51, en 1'52" 4|5 los 1800 metros, y luego ganó con 55, segundo Bis 54, tercera Irish Bell 41, en 2'44" los 2500 metros.

Con M. Acosta el sábado hizo 800 metros en 49" 3|5. Puede ser el ganador.

Cracker — No corre desde 1917. Ganó con 61 kilos, segundo San Luis 50, tercero y último Espartal 58, en 2'57" 2|5 los 2800 metros, y luego ganó con 61, segundo Polavieja 52, tercera S. V. P. 51, en 3' 2|5 la misma distancia.

Es dudoso que corra.

Ojal — Con 55 kilos fué no placé de Rasante 52, en 3 minutos los 2800 metros, y luego ganó con 52, segundo Apio 41, tercero Parigot 60, en 3'4" 4|5 la misma distancia.

Con N. Berazategui trabajó el sábado apareado a Jubel, marcando 1'1" tres quintos en 1000 metros. Les gusta en fila.

Crocus — Con 57 kilos fué segundo de Júbilo II 52, en 1'38" 2|5 los 1600 metros, y luego ganó con 57, siendo segundo Eneas 51, tercera Patrie 43, en 2'23" 4|5 los 2200 metros.

Trabajó bien con Navarro. Puede ganar.

Full Hand — No placé con 52 kilos de Mamita II 59, en 1'41" 2|5 los 1600 metros, y luego no placé con 50 de Grey Fox 55, en 2'44" los 2500 metros.

Hizo 700 metros en 41" 2|5. Está corriendo mal.

Pacará — Con 48 kilos fué tercero de Bis 51, siendo segundo Espartal 52, en 2'38" los 2500 metros, y luego ganó con 49, siendo segunda Irish Bell 44, tercero Mirabeau II 45, en 2'58" los 2800 metros.

Anda regular.

Hurgón — Fué cuarto con 53 kilos de Stayer 57, Irmao 48 y Mamita II 58, en 1'39" 2|5 los 1600 metros, y luego fué cuarto con 51 de Irmao 46, Briand 49 y Wilda 41, en 1'40" y 1|5 la misma distancia.

A. Baistroqui lo ensayó en 800 metros suave, marcando 49" 1|2 hoy de mañana. Puede correr bien.

S. V. P. — Con 50 kilos fué no placé de Parigot 56, en 2'38" 1|2 los 2500 metros, y luego no placé con 48 de Parigot 54, en 3'12" los 3000 metros.

Con A. Baistroqui pasó en 49" 3|5 los 800 metros, esta mañana.

Humbertito — Fué cuarto y último con 47 kilos de Espartal 53, Lord Beatty 42 y Lance 57, en 3'18" los 3000 metros, y luego no placé con 48 de Ojal 52, en 3'4" 4|5 los 2800 metros.

Puede andar cerca.

Los Gorros — Ganó con 44 kilos siendo segundo Rasante 51, tercero Lord Beatty 44, en 2'40" los 2500 metros, y luego con 44 fué no placé de Humbertito 44, en 2'39" 1|5 la misma distancia.

No corre.

Marline — Con 44 kilos fué no placé de Amnesia 44, en 2'59" 1|5 los 2800 metros, y luego con 44 fué no placé de Rosedal 52, en 1'38" 2|5 los 1600 metros.

No corre.

OJAL

Es de los principales candidatos con que cuenta el handicap final de mañana, por el descargo que le corresponde al hijo de Saint Wolf, por la monta y porque luce un estado de preparación excelente.

Ojal, que el sábado fué ejercitado por Berazategui a la par de Jubel, con Cichetti, amrcando 1'1" 3|5 en 1000 metros, le merece gran confianza a su ecurie en esta oportunidad.

SAINT EMILION

Corrida en 1200 metros

Como informamos ayer, el regular hijo de Cyllene no será de la partida mañana en ninguna de las pruebas donde figura anotado, reservándose para el clásico Maipú, donde su encuentro con Remanso y Moloch es esperado con gran espectativa por los aficionados.

Esta mañana Daniel Cardoso le dió corrida en 1200 metros, conduciéndose en ella Saint Emilion como para responder cumplidamente a las esperanzas de sus muchos partidarios.

SIN RUMBO

Tiene otro premio a su disposición

Dada la brillante forma en que se impuso en la prueba que disputó ayer el hijo de Val d'Or, es natural que repita mañana esa performance y derrote a los enemigos que lleva en el premio Dijital ya que está en un tiro que se adapta mejor a las extraordinarias ligerezas de que se encuentra dotado el pensionista del stud Indécis.

Sin Rumbo está en pleno estado y debe continuar la serie en la sexta carrera de mañana.

GREY FOX

Está en condiciones de continuar la serie el tordillo del Montiel, a pesar del peso que le ha correspondido en la octava carrera. Sus enemigos de consideración llevan también muchos kilos y es por ello que decimos que ha de continuar ganando.

El sábado hizo 800 metros en 49" 2|5 sin ser mayormente exigido y demostrando que puede continuar la brillante serie que lleva iniciada. Grey Fox será el preferido de la opinión.

HEMOS OIDO DECIR...

Que la prueba inicial está a completa disposición de Croix d'Or.

—Que la hija de Val d'Or perdió al hacer su debut por haber largado mal.

—Que la única rival que puede tener la favorita es Máquina.

—Que en la segunda carrera Fourire es la más indicada para ganar.

—Que si Fusta se aguanta en la distancia puede dar fácil cuenta de sus contrarias.

—Que con Esnea tienen buenas pretensiones en esta ocasión.

—Que Yupanqui es el candidato obligado de la carrera de potrillos perdedores.

—Que, sin embargo, es bueno no descuidar a Cimarrón que el sábado hizo un gran apronte a la par de Berthier en el que éste, sólo consiguió vencerlo por un cuerpo.

—Que en los potrillos ganadores Caricato se da como un seguro ganador.

—Que el enemigo de mayor consideración a pesar de su última defección es Old King.

—Que Botafogo continuará corriendo sin enemigos todo el año.

—Que Sin Rumbo tiene otra brillante oportunidad en el handicap limitado, para atribuirle el premio al stud Indécis.

—Que Guillermín ha de producir una gran carrera, pues anda corriendo muchísimo.

—Que Berthier reaparece con ejercicios que permiten creer en su buena figuración.

—Que en la carrera de gentlemen riders, debe resolverse por Aquilón o Satélite.

—Que el triunfo debe corresponder entre los dos al que esté mejor dirigido.

—Que en el handicap final Grey Fox debe imponerse nuevamente a pesar de sus 60 kilos.

—Que con Ojal se corren una fija.

—Que Crocus se incorpora a los handicaps finales con grandes probabilidades.

BOTAFOGO

46" 3|5 en 800 metros

La presencia del invicto en el clásico Chacabuco ha tenido la virtud de producir un desbande general, tanto que ni por el segundo puesto será presentado ninguno de los anotados.

Botafogo que llamará la atención por el gran estado de preparación que tiene, corre hoy más que nunca.

En el apronte del sábado hizo un trabajo de atropellada en el recomendable tiempo de 46" 3|5 los 800 metros.

En este ejercicio el hijo de Old Man le dió cuatro cuerpos de ventaja a Maciste y en el final ya lo había aventajado a su medio hermano por varios cuerpos.

Al crack del Alvear hoy de tarde se lo hizo una partida de pique confirmando una vez más sus grandes medios.

YUPANQUI

Un buen candidato

Tiene el hijo de Your Majesty una brillante oportunidad para abandonar mañana la categoría de perdedor, desde que los contrarios que lleva no valen realmente nada como que no sea Cimarrón ex Mackensen, que ha hecho algunos progresos.

Yupanqui pilotcado por Arcuri hizo el sábado 800 metros con inmejorable resultado y hoy sólo se le ensayó con su peón en forma moderada. Difícilmente ha de poder ser vencido el pupilo de Antonio Jacn en esta ocasión.

FOURIRE

Si Fusta no se lo impide, puede ser la hija de Diamond Jubilee la ganadora del premio Larrea, donde las anotadas valen muy poco y cualquiera tiene probabilidades a la victoria.

Fourire después de su segundo de Novicio en la reunión de ayer, es la candidata que cuenta con más partidarios.

CROIX D'OR

Tiene una fija...

Solo cuatro son las anotadas de la primer carrera de mañana y nada nos extrañaría que al final el grupo quedara aun más reducido debido a la superioridad de Croix d'Or.

Al hacer su debut esta hija de Val d'Or tuvo una pésima largada y a ese contratiempo puede atribuirse únicamente su derrota. El sábado dirigida por Torterolo y apareada a Vives, cubrió 800 metros con tren de carrera, desempeñándose en magistral estilo.

Máquina si es que cumple su compromiso, es la única indicada para oponerle alguna resistencia.

CARICATO

1'1" 1|2 en 1000 metros

Este hijo de Craganour es el mejor candidato de la carrera de potrillos ganadores y debe imponerse fácilmente si responde a las ilusiones de su ecurie que tiene de él un elevado concepto que corrobora el hecho de haber sido ratificado en el clásico Saavedra en contra de Fantasío.

Caricato con la monta de Domingo Torterolo, pasó el sábado 1000 metros, apareado a Como, en el buen tiempo de 1'1" 1|2, finalizando con muchas energías.

El pupilo del stud haras Chapadmalal debe dar cuenta de todo el grupo.

LOS JOCKEYS

Los de ayer — Domingo Torterolo fué el único profesional que dió doblete en la reunión de ayer, conseguido con Sin Rumbo y Fanfarrona, los cuales llegaron con facilidad al disco; Francisco Arcuri obtuvo una linda victoria con Dominguero, derrotando al favorito Very Dry; Jesús Bastías ganó el clásico Condesa con Su Majesad, confirmando la pupila del stud Alvear su superioridad sobre las demás concurrentes; Ernesto Canessa estuvo muy sereno dirigiendo a Novicia, que se impuso en hermosa lucha con Fourire; Raimundo Rivero dirigió a Evocación acertadamente; Celestino Fenucci obtuvo un lindo triunfo con Candboy, y Segundo Blanco salió airoso en la prueba final llevando a Rosedal a la victoria.

Los de mañana — Domingo Torterolo — Tendrá la dirección de Croix d'Or, que es la candidata que se impone en la prueba inicial; la de Esnea, en la segunda, que puede ganar, y las de Caricato y Sin Rumbo, que deben ser los ganadores en las pruebas en que figuran anotados.

Francisco Arcuri — Dirigirá a La Chispa, en la primera, que vale muy poco; a Yupanqui, en la de potrillos perdedores, que será el preferido de la opinión, y a Fusta, en la segunda, que reaparece en regulares condiciones y será nuestra favorita.

Nicolás Berazategui — Dirigirá a Cachonda, en la prueba inicial, que debuta con buenos trabajos; a Fourire, que es una seria candidata en la segunda; a Chimbo, en la de potrillos ganadores que puede ser el lance y a Ojal, en el handicap final que es de los mejores candidatos.

GUILLERMIN-CHIMBO

43" los 700 metros

El hijo de Duarte está en la cúspide de su estado y de su último fracaso ya hemos explicado el motivo. El sábado fué trabajado a la par de Chimbo montado respectivamente por Cichetti y Berazategui, pasando sin exigirlos 700 metros en 43".

Los dos correrán mañana, pero ambos llevan serios enemigos.

Guillermín en Sin Rumbo que está corriendo muchísimo y que ayer ya nos lo demostró y en esta distancia va mucho mejor colocado. Chimbo en Caricato, a quien nos parece difícil conseguirá vencer.

Sin embargo, no sería nada extraño que el primero hiciera una gran carrera.

TAKECARE

El hijo de Diamond Jubilee ha producido ayer una carrera muy disuntа a las anteriores, demostrando que es el mismo caballo de otras veces. El pensionista del stud Montiel siguió sin apuros el tren de Sin Rumbo, al que dispensaba un kilo de

MONTAS Y COMPETIDORES

PREMIO GAY KENDAL

Primera carrera — 1200 metros

A las 12.45 p. m.

1	La Chispa	3'56	F. Arcuri
2	C. d'Or	3'56	D. Torterolo
3	Cachonda	3'56	N. Bera'gui.
4	Máquina	3'56	J. Fernández

PREMIO LARREA

Segunda carrera—1500 metros

A la 1.15 p. m.

1	Dionesina	4'57	A. Acevedo
2	Fusta	4'57	F. Arcuri
3	Serenidad	4'57	A. Baistroqui
4	Hada	4'57	S. U. Morales
5	Fourire	4'57	N. Bera'gui.
6	Esnea	4'57	D. Torterolo
7	Isolita	4'57	P. Cichetti
8	Novicia	4'57	No corre

PREMIO AMSTERDAM

Tercera carrera — 1400 metros

A las 1.45 p. m.

1	Yupanqui	3'56	F. Arcuri
2	Sandboy	3'56	No corre
3	Bedel	3'56	No corre
4	Nereo	3'56	P. Costa
5	Pope	3'56	R. Rivero
6	Dyck	3'56	T. N. Fer'dez.
7	Bel Retiro	3'56	E. Canessa
8	Cimarrón	3'56	E. Saavedra

PREMIO AVELLANEDA

Cuarta carrera — 1600 metros

A las 2.15 p. m.

1	Old King	3'56	A. Navarro
2	Chimbo	3'56	N. Bera'gui.
3	Malagueño	3'56	E. Saavedra
4	Strike	3'56	C. Fenucci
5	Caricato	3'56	D. Torterolo
6	D. Raúl	3'56	J. Bastías
7	Tamagno	3'56	A. Baistroqui

PREMIO CHACABUCO

Quinta carrera — 3000 metros

A las 2.45 p. m.

1	Botafogo	4'60	J. Bastías
2	Remanso	4'60	No corre
3	Saint Emilión	5'62	No corre
4	Espartal	5'62	No corre
5	Moloch	4'60	No corre
6	Divinidad	4'58	No corre
7	Takecare	4'60	No corre

PREMIO DIJITAL

Sexta carrera — 1800 metros

A las 3.15 p. m.

1	S. Emilión	5'60	No corre
2	S. Rumbo	5'58	D. Torterolo
3	Guillermín	5'58	P. Cichetti
4	Parigot	5'52	No corre
5	Berthier	4'52	E. Saavedra
6	G. Fox	4'52	No corre
7	Crocus	4'59	No corre

PREMIO IRIGOYEN

Séptima carrera — 1800 metros

A las 3.45 p. m.

(Para socios o hijos de socios)

1	Satélite	5'75	A. Luro
2	Aquilón	5'74	A. M. de Hoz
3	Silver Thrush	4'72	J. M. de Hoz
4	Rey Mago	5'72	R. Battilana
5	Mercenario	5'71	X. X.
6	Leña Seca	4'67	No corre
7	Audemars	4'67	X. X.
8	Joffré	4'66	B. Acosta (.)
9	Marisco	4'66	V. Acosta
10	Haño	5'65	X. X.
11	Fourire	4'65	No corre
12	Pomaré	4'64	R. Acosta

PREMIO CABARET

Octava carrera — 2500 metros

A las 4.15 p. m.

1	G. Fox	4'60	M. Acosta
2	Cracker	5'60	R. Rivero
3	Ojal	5'56	N. Bera'gui.
4	Crocus	4'58	A. Navarro
5	F. Hand	5'55	S. U. Morales
6	Pacará	5'52	M. Al'randa
7	S. V. P.	5'50	A. Baistroqui
8	Humbertit.	5'50	Dudoso
9	Los Gorres	4'48	G. Ben'nutti.
10	Marline	4'46	No corre

—Es lo mismo. Ahora esos u otros zapatos me quedan bien. Desde que uso el eficaz y viejo callida Bálsamo Oriental no siento la menor molestia y el caminar me proporciona placer.

Venta en todas las farmacias y zapaterías de la Argentina, Uruguay y Paraguay. Agentes: MEDINA & Cía. Importadores de Ferretería. Rivadavia 865|69. Buenos Aires.

PRONOSTICOS DE LA PRENSA PARA LA REUNION DE MAÑANA EN PALERMO

	1.ª carrera	2.ª carrera	3.ª carrera	4.ª carrera	5.ª carrera	6.ª carrera	7.ª carrera	8.ª carrera	Gan.	Pla.	N/c.	JULIO Gan.	Pla.	N/c
LA EPOCA	Croix d'Or	Fusta	Yupanqui	Caricato	Botafogo	Sin Rumbo	St. T. Pouce	Grey Fox	176	87	59	7	8	2
La Unión	Croix d'Or	Fourire	Yupanqui	Caricato	Botafogo	Sin Rumbo	Satélite	Ojal	166	80	49	5	1	3
Revista Sportiva	Croix d'Or	Esnea	Yupanqui	Caricato	Botafogo	Sin Rumbo	St. T. Pouce	Grey Fox	161	82	52	4	3	3
El Diario	Croix d'Or	Esnea	Yupanqui	Caricato	Botafogo	Guillermín	St. T. Pouce	Grey Fox	159	75	48	5	2	2
La Palabra de San Martín	Máquina	Fourire	Cimarrón	Caricato	Botafogo	Berthier	Rey Mago	Crocus	150	70	62	5	2	4
La Patria degli Italiani	Croix d'Or	Fusta	Yupanqui	Don Raúl	Botafogo	Guillermín	Satélite	Grey Fox	149	86	46	7	0	1
El Tribuno	Croix d'Or	Fusta	Yupanqui	Caricato	Botafogo	Sin Rumbo	St. T. Pouce	Grey Fox	145	92	59	4	2	4
Tits Bits	Croix d'Or	Fusta	Yupanqui	Caricato	Botafogo	Sin Rumbo	St. T. Pouce	Grey Fox	145	81	55	5	3	2
La Voz del Norte	Croix d'Or	Esnea	Yupanqui	Caricato	Botafogo	Berthier	Rey Mago	Los Gorros	143	73	104	3	3	4
Giornale d'Italia	Croix d'Or	Fusta	Yupanqui	Caricato	Botafogo	Guillermín	St. T. Pouce	Grey Fox	140	75	59	7	1	3
Azzaman	Croix d'Or	Fusta	Yupanqui	Caricato	Botafogo	Guillermín	St. T. Pouce	Grey Fox	138	65	51	8	1	3
Fray Mocho	Croix d'Or	Fourire	Dyck	Caricato	Botafogo	Sin Rumbo	Satélite	Grey Fox	127	73	53	6	3	2
Guarino	Croix d'Or	Fusta	Yupanqui	Caricato	Botafogo	Guillermín	St. T. Pouce	Grey Fox	125	74	43	9	0	2
El Nacional	La Chispa	Hada	Yupanqui	Don Raúl	Botafogo	Berthier	Pomaré	S. V. P.	122	83	51	5	2	2
El Diario Español	Croix d'Or	Fusta	Yupanqui	Don Raúl	Botafogo	Guillermín	Satélite	Grey Fox	121	78	56	8	0	2
Il Roma	Croix d'Or	Fusta	Yupanqui	Caricato	Botafogo	Sin Rumbo	St. T. Pouce	Grey Fox	120	78	63	5	2	4
Le Courrier de La Plata	Máquina	Esnea	Cimarrón	Caricato	Botafogo	Sin Rumbo	St. T. Pouce	Grey Fox	119	84	54	3	4	3
Revista Americana	Croix d'Or	Serenidad	Dyck	Caricato	Botafogo	Sin Rumbo	Satélite	Crocus	119	36	48	5	1	3
Italia del Popolo	Máquina	Serenidad	Dyck	Caricato	Botafogo	Sin Rumbo	Satélite	Grey Fox	118	80	57	7	2	2
P. B. T.	Croix d'Or	Fourire	Dyck	Caricato	Botafogo	Berthier	Rey Mago	Crocus	115	81	67	5	2	4
Don Pánfilo	Máquina	Fourire	Cimarrón	Old King	Botafogo	Sin Rumbo	St. T. Pouce	Crocus	111	71	59	5	2	2
La Gaceta de España	Croix d'Or	Serenidad	Cimarrón	Caricato	Botafogo	Sin Rumbo	St. T. Pouce	S. V. P.	111	81	51	2	3	2
El Heraldo	Croix d'Or	Fourire	Cimarrón	Old King	Botafogo	Sin Rumbo	St. T. Pouce	Ojal	111	63	65	5	2	2
El Oeste	Máquina	Esnea	Cimarrón	Strine	Botafogo	Sin Rumbo	Satélite	Grey Fox	110	77	49	0	1	1
Buenos Aires Herald	Máquina	Fourire	Cimarrón	Don Raúl	Botafogo	Berthier	Satélite	Pacará	107	72	59	3	1	6
La Tarde de La Plata	Máquina	Serenidad	Dyck	Don Raúl	Botafogo	Sin Rumbo	Joffre	Grey Fox	106	64	58	2	4	5
L'Italiano	Croix d'Or	Fusta	Yupanqui	Strike	Botafogo	Sin Rumbo	St. T. Pouce	Pacará	105	71	57	7	2	3
Le Journal Français	Croix d'Or	Esnea	Yupanqui	Caricato	Botafogo	Sin Rumbo	Rey Mago	Los Gorros	100	67	74	4	2	4
El Progreso	Croix d'Or	Fusta	Bel Retiro	Caricato	Botafogo	Berthier	St. T. Pouce	S. V. P.	88	50	31	6	2	2
Vida Porteña	Cachonda	Dionesina	Dyck	Tamagno	Botafogo	Berthier	Satélite	Los Gorros	64	53	79	1	0	3
O'Balilla	Croix d'Or	Esnea	Yupanqui	Caricato	Botafogo	Berthier	Rey Mago	Los Gorros	63	52	56	3	3	4

ANTIQUARY WHISKY ESPECIAL EL GRAN FAVORITO
M. DE SANTA COLOMA CHACABUCO 310
Cognac Bisquit Dubouché

ventaja, finalizando detrás del hijo de Val d'Or en el mejor tiempo de la tarde.

Takecare ha vuelto por su prestigio y en esas condiciones es gran enemigo en cualquier prueba en que intervenga el pupilo del Montiel

MAQUINA

La hija de Fulmen que fué nuestra favorita en la reunión de ayer, perdió por los contratiempos tan comunes en todo debut. Por eso creemos que si la pupila de Segundo Peña es de la partida mañana ha de costar vencerla. Lleva una enemiga de consideración en la potranca del stud Indécis, pero con todo es una excelente candidata.

CIMARRON-BERTHIER

59" 4|5 en 1000 metros

Esa fué la partida que hicieron el sábado los dos caballos citados, dirigidos respectivamente por Altamiranda y Saavedra.

Teniendo en cuenta que Cimarrón finalizó muy cerca del hijo de Jardy es de recomendarlo como un serio competidor de la carrera de perdedores puesto que anda mucho en sus trabajos y el tiro lo favorece por las ligerezas que posee.

FUSTA

Reaparece en buenas condiciones

Después de una larga temporada hará mañana su rentrée esta pupila del stud Los Rosales y como le toca alternar en una compañía modesta, puede muy bien alcanzar a obtener su segunda victoria.

A la hija de Old Man la trabajó el sábado el jockey Arcuri sobre 1000 metros y hoy ha sido ensayado por el peón en la partida. Con todo que su estado no es aun todo lo bueno que sería de desear, su ecurie aprovechando que sus contrarias no son muy bravas, le hará cumplir su compromiso.

CABALLOS RECOMENDADOS

Primera carrera. — Croix d'Or, de acuerdo con su única performance y el apronte que ha producido, debe ser la ganadora de la primera carrera.

Segundo carrera. — Fusta, nada más que porque puede tener más clase que sus contrarias, puede dominar a todas las contrarias. Fourire es igualmente una excelente candidata.

Tercera carrera. — Yupanqui se destaca entre estos contrarios. Se habla de Cimarrón y de los buenos aprontes de Bel Retiro.

Cuarta carrera. — Caricato es el candidato obligado, por lo mucho que anda en privado.

Sexta carrera. — Sin Rumbo tiene otra fija.

Séptima carrera. — La pareja de Aquilón y Silver Thrush nos agrada por las montas.

Octava carrera. — Grey Fox, a pesar de sus 60 kilos, tiene buena chance. Su gran contrario es Ojal a cinco kilos.

S. V. P.

49" 1|2 en 800 metros

El tordillo del stud Alvear a pesar de su buena preparación, ha estado corriendo muy mal en sus anteriores carreras; pero se cree que con Baistroqui. S. V. P. ha de poder desempeñarse bien.

Al hijo de Old Man hoy de mañana se le ha hecho una partida de 800 metros, suave, distancia que hizo en 49" 1|2.

LA DE GENTLEMEN RIDERS

En el premio Irigoyen los aficionados harán su elección por las simpatías que en ellos puede despertar la monta, ya que con el peso que llevan los caballos anotados se desconoce cómo se han de desempeñar la mayoría.

Verdaderamente que Satélite es el de más clase del lote, pero como se trata de un animal algo "sobón", como se dice en términos turfistas, hay la duda sobre si su joven piloto lo hará emplear; por lo tanto, nos decidiremos por la pareja de Aquilón-Silver Thrush, que será dirigida por los señores Martínez de Hoz.

DON RAUL

48" 1|2 en 800 metros

Aunque en contra de Caricato, no creemos que tenga mayor chance el pupilo del stud Alvear; indudablemente que puede tener una figuración discreta, porque el estado que luce es inmejorable.

El hijo de Cyllene fué trabajado esta mañana por Bastías en 48" 1|2 los 800 metros, finalizando con hermosa acción.

La reunión de ayer

El clásico Condesa fué ganado en magistral estilo por Su Majestad, la notable potranca del stud Alvear que no tuvo necesidad de emplearse para batir a los dos concurrentes que se presentaron a disputarle el premio.

Y como no se presenciaron finales interesantes ,tampoco hubo detalles que llamasen la atención, siendo una reunión de las más ordinarias en lo que a las otras pruebas se refiere.

Primera carrera — Novicia. — La primera prueba contaba con un lote de yeguas digno de figurar en el hipódromo de Dolores, según los idem de cabeza que han causado a los entraineurs que han tenido la paciencia necesaria para tenerlos a su cuidado un año y... lo que sobre, pero entre ellas era Novicia de lo mejorcito y por eso la hicimos nuestra candidata.

No poco trabajo costó a la hija de Rosales hacernos quedar bien porque tuvo que defenderse de la lucha que le entabló Fourire que la puso en graves apuros en los tramos finales, pero "con todo" pudo adjudicarse la carrera dejando a los partidarios de la hija de Diamond Jubilée que esperasen otra oportunidad más propicia.

La pensionista del stud El Sábalo, bien dirigida por el jockey Canessa, ha logrado su segunda victoria

Segunda carrera — Evocación — La pupila del stud Provincial es nada menos que propia hermana de Takecare y aunque a veces el hábito no hace al monje, no había motivo para suponerla tan inferior que no pudiese lograr salir de perdedora la que tenía un pedigrée tan honorable. Muchos casos hemos visto en los que el "parentesco" se deja o un lado, pero como esta hija de Diamond Jubilée debutó rodeada de cierto prestigio, había que esperar que algún día respondiese a la sangre que corre por sus venas.

Tercera carrera — Sandboy — Sandboy ha ganado bien, pero ¿a quién ha derrotado?, Maní por el momento es una incógnita, Bedel es igual que el hijo de Ducato y Lipendi es como los otros debutantes, luego quedaban los conocidos y éstos son otra incógnita que lo mismo se pueden "revelar" mañana que esperar al año venidero y lo más proba[illegible] que esperar otra como la tercera de ayer, de esos que se presentan [illegible] por trimestre...

Cuarta carrera — Dominguero — Tres cand[illegible] tenía el premio Cinerea y los [illegible] ocuparon los primeros puestos del marcador, pero uno de ellos, Very Dry, era el que se destacaba netamente por sus performances anteriores y hubiera resultado el ganador si el jockey Watson no queda tan retrasado desde el primer momento, viéndose precisado a sacar el caballo por el lado exterior perdiendo mucho terreno en todo el trayecto, lo que aprovechó su colega Arcuri para sacar sobre el enemigo la mayor ventaja posible a la entrada del derecho, ventaja que no pudo descontar el hijo de Saint Wolf a pesar de la furiosa arremetida que llevó en los tramos finales.

Dominguero en esta distancia ha producido performances elocuentes, siendo la de ayer una de las mejores y como su estado es inmejorable, seguramente que ha de repetirla en lo sucesivo, resultando un elemento útil para su caballeriza, porque el hijo de Simbad en las pruebas por sumas ganadas se eliminará muy pronto por derecho propio.

Quinta carrera. — Su Majestad. — La potranca del stud Alvear ha demostrado con su brillante performance del clásico Condesa que las ilusiones que sobre su porvenir se han cifrado están fundadas en una base cierta y no se puede argumentar razonamiento alguno en contra, puesto que se ha visto a Su Majestad imponerse al galope sobre Florette y Farolera II, dos de las mejores potrancas de la generación actual, recorriendo la milla de uno a otro extremo como hacen únicamente los cracks, los que dominan a sus enemigos sin esfuerzo.

Para la Gran Polla de Potrancas contará justamente con el favoritismo y lo lógico es que vuelva a imponerse, porque a la única que tiene que derrotar es a Paulonia y tampoco creemos que pueda oponerle gran resistencia la hija de Perrièr a la defensora del stud Alvear.

Su Majestad es la llamada a ser la continuadora de las glorias de Dijital, defendiendo la chaquetilla azul y oro. Una digna pareja para el crack y... ¿quién se opone a la "pareja"?

Sexta carrera. — Sin Rumbo. — El favorito de la sexta carrera se impuso con relativa facilidad entre el escaso lote de concurrentes que en ella tomaron parte. Bien es verdad que con el peso reducido que llevaba el pupilo del stud Indécis así debía ocurrir necesariamente, porque ni Parigot con toda su fama, ni Rasante con lo mucho que viene corriendo, ni Takecare con la buena suerte que acompaña a sus colores, son enemigos para el hijo de Val d'Or cuando éste luce un estado tan inmejorable como el que ostenta en estos momentos y lleva 53 kilos en el lomo.

Entre los mejores caballos de Palermo ha tenido Sin Rumbo una figuración descollante, luego era natural que a esos enemigos los dominase, lo que no se esperaba es que llegase al disco al galope después de recorrer en la vanguardia los 2500 metros de la prueba. Sin Rumbo ha demostrado nuevamente ser un gran caballo.

Séptima carrera — Fanfarrona — No se esperaba una performance tan contradictoria en la hija de Craganour y a eso se debe el elevado sport que repartió a sus escasos partidarios.

Se confiaba la mayoría en que Muy Linda sería la ganadora y... no placé, otros creyeron en las bondades de Cureña y les ocurrió lo mismo, no pocos pensaron en Preclara por su hermoso debut e ídem, ídem, pero como algunos tenían que dar con la ganadora fueron los que jugaron a Fanfarrona los que estuvieron en lo cierto.

Octava carrera — Rosedal — El que contaba con menos opinión resultó el ganador en la prueba del "desquite", lo que prueba que fueron los menos los que lo consiguieron y los más los que tendrán que esperar a mañana... que será otro día.

Ya habíamos dicho que reaparecía el hijo de Greenan en buen estado y como lo hacía con un peso reducido pudo adjudicarse la carrera con entera desenvoltura, puesto que los 2 1|2 cuerpos que lo separaban de su más próximo perseguidor lo demostraban claramente.

LA INDUSTRIA NACIONAL

Como las grandes casas mistifican al público, vendiendo por extranjeros nuestros ricos casimires nacionales, cobrando altos precios y desacreditando nuestra industria con las mezclas malas que reciben de Europa, esta casa se propone hacer obra patriótica y mostrar al público las conveniencias y bondades de nuestra fabricación y la economía de sus precios.

TRAJES SOBRE MEDIDA, CORTE IRREPROCHABLE, A LOS UNICOS PRECIOS DE $ 38, 58 y 68.

SANCHEZ y Cía Corrientes y Callao

BODEGAS Y VIÑEDOS
Las Colinas de Maipú
MAIPU (MENDOZA)
VENTAS POR MAYOR
Christensen Endrizzi y Cía.
ESCRITORIO Y DEPOSITO
SALGUERO 285 — Buenos Aires
U. T. 3223 Mitre — Coop. 492 Oeste

Transacciones en títulos del Empréstito Italiano
COMPRA y VENTA
BENVENUTO
Cambistas y Comisionistas de Bolsa
CORRIENTES 427
BUENOS AIRES

BANDERAS ADORNOS Para fiestas y casamientos
Suc. Vda. Longobardi, Bolívar 208

Sociedad Anónima
Fábrica de Papel "EL FENIX"
RECONQUISTA No. 46
--- Buenos Aires ---
Capital Autorizado . . . . m$n 3.500.000 c/l
„ Emitido, Subsc. y Realizado „ 2.652.000 „
Fábricas de papel en Campana y
Vicente Lopez (F. C. C. A.)
Toda clase de papeles
Fabricación de Pasta Mecánica con Maderas Nacionales

Compañía Introductora de Buenos Aires
(Sociedad Anónima)
Bartolomé Mitre 537
Depósito de Comestibles, Caseros 457; Fábrica de Galletitas, Paysandú 1842; Depósito de Sal, Victoria 2754 y depósitos Catalinas; Fábrica de Cigarros "Avanti", "Regina" y "Genio", Guanacache 5623; Fábrica de Elásticos, Rondeau 1746; Fábrica de Tejidos, Cevallos 1660.
Propietarios: Salinas del Bebedero, Estación Balde F. C. P.—Salinas Grandes, Estación Hidalgo F. C. P.
UNICOS INTRODUCTORES:
LICORES MARIE BRIZARD
UNICOS CONCESIONARIOS:
Polvo, Fluido, Pasta y Garrapaticida "EUREKA". Productos Valdés. Vinos Svic. Champagnes Italianos. Vinos de la Sociedad Viña "CONCHA y Toro" de Chile.

Adolfo Bullrich y Cía.
Padrillo y yeguas de carrera

El padrillo Sunbar, por Sunbridge; 9 yeguas importadas hijas de Grey Leg, Laveno, Prisonner, Winkfield's Pride, Gallpping Lad, Royal Fox y Arbaces; 19 yeguas nacidas en el país, hijas de Val d'Or, Pippermint, Pelayo, Batt, El Zorro y The Wirlpool, servidas casi en su totalidad por Val d'Or, Papanatas, Pippermint, The Wirlpool y Sunbar, y 6 potrancas de 2 y 3 años en trainning y en preparación, hijas de Val d'Or, Pippermint, Your Magesty y Pimental, procedentes de la estancia "San Jacinto", se rematarán.

El martes 16 de julio, a las 2 de la tarde, en el local de ventas del hipódromo Argentino.

Comisión a cargo de los compradores. Otros informes en nuestra casa.—Adolfo Bullrich y Cía.
7|838 v. jl. 15

FERROCARRIL CENTRAL DE CORDOBA

Encomiendas contra Reembolso

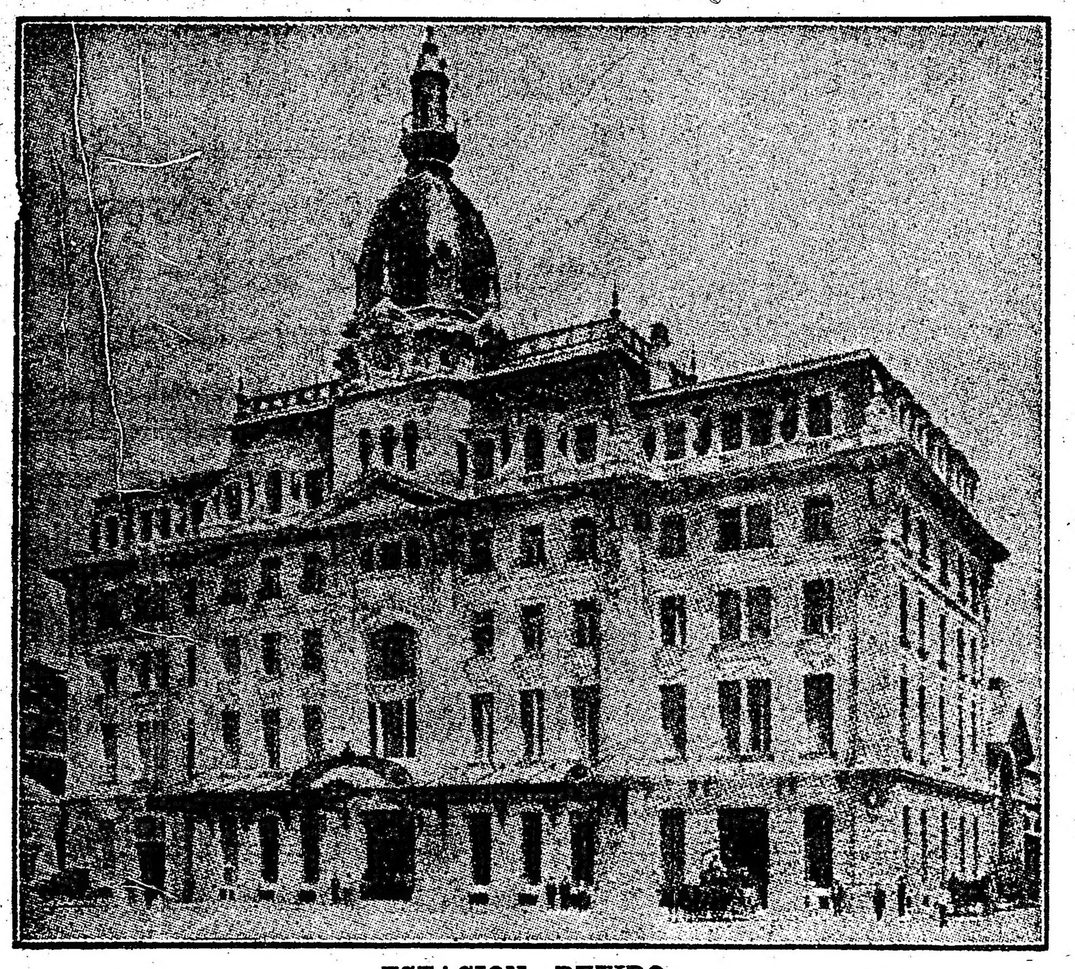

ESTACION RETIRO

ESTACION ROSARIO

Toda persona que reside sobre la línea de esta Empresa, sin necesidad de enviar dinero, ni giros, puede pedir por "ENCOMIENDA CONTRA REEMBOLSO", cualquier artículo que necesite; de Buenos Aires, Rosario, Córdoba, Santiago, Tucumán y demás puntos intermediarios de ésta línea, hasta un valor de $ 500.-m/n y un peso no mayor de 250 kilos.

FURGON CARGANDO ENCOMIENDA

Esta Empresa, se encarga de cobrar al consignatario, el importe correspondiente al contenido de la encomienda, más el flete y la comisión de 1 % por concepto de seguro y 1 % de Comisión.
Los remitentes podrán obtener en las Oficinas de Informes y en las principales estaciones, las fórmulas especiales para despachar Encomiendas Contra Reembolso.

Julio 1918

H. G. CABRETT
Administrador General

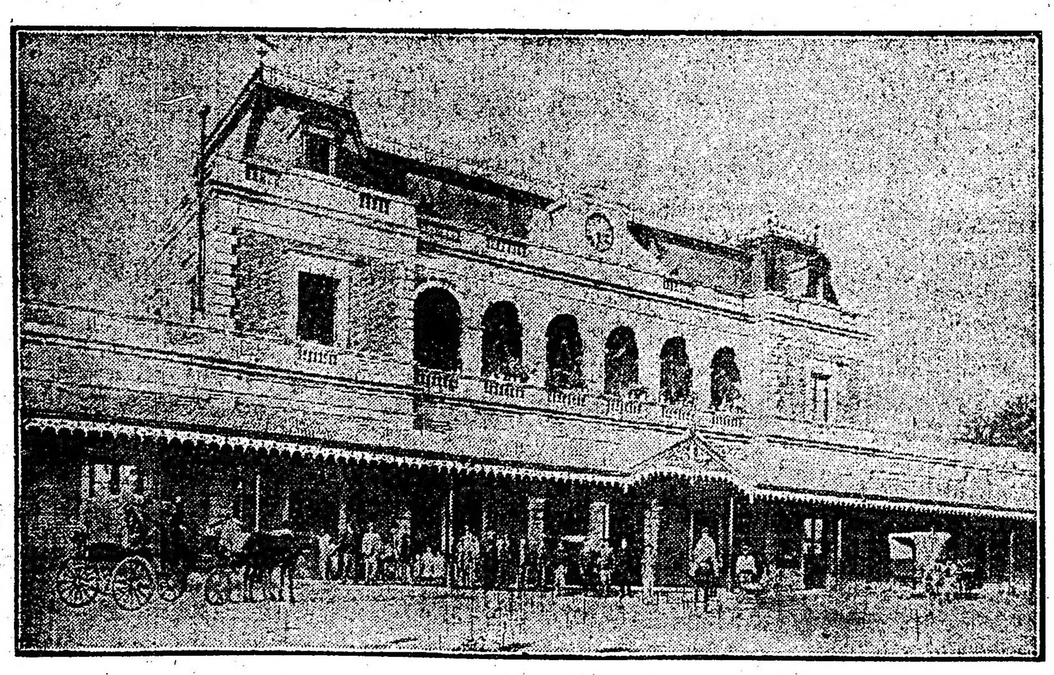

ESTACION CORDOBA

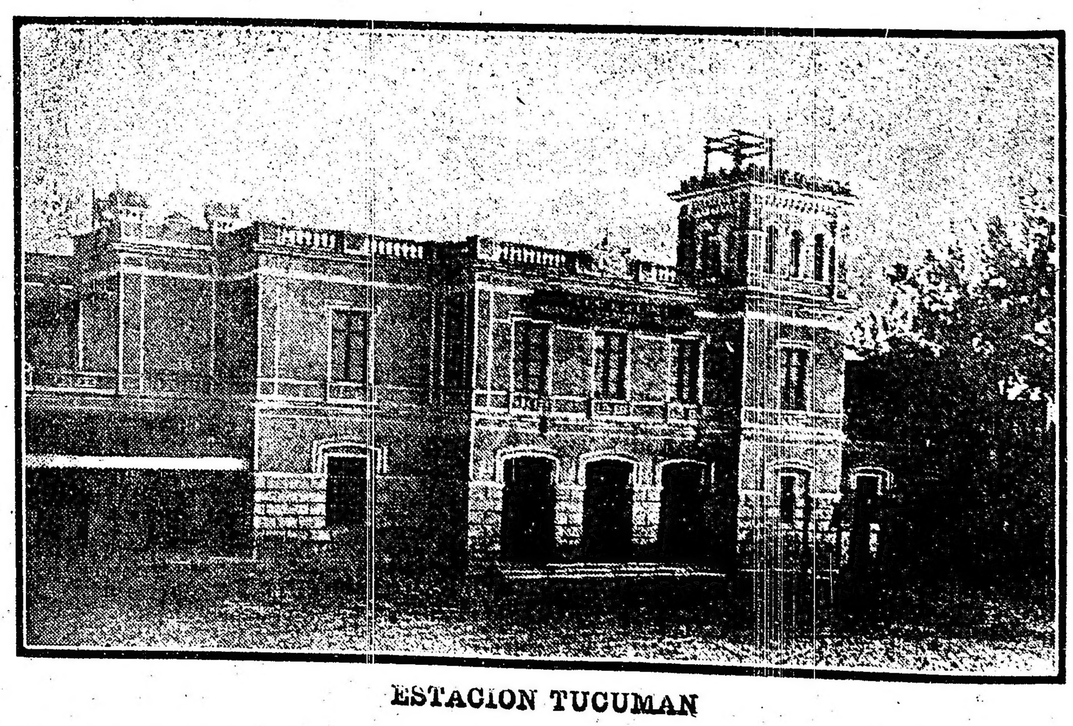

ESTACION TUCUMAN

FRANCISCO D'HERS y Cía.
57 FRANCISCO D'HERS & Cía. PIEDRAS 71
Marca Registrada
PIEDRAS 71 - BUENOS AIRES
Dirección Telegráfica: DHERSCO
Fábrica de bolsas y consignatarios
HACIENDAS - FRUTOS - CEREALES
Anticipos liberales contra consignaciones

Mundo comercial

EXTERIOR

MAIZ

CHICAGO, julio 8 — El maíz mixto americano, a entregar en agosto se negoció hoy aquí: apertura, a 154 3|8; intermedia, 154 1|2; quedando en la clausura anterior a 154.

Para entregas a efectuar en el mes de septiembre, se registraron estos precios: apertura, 156, intermedia, 155 1|4; quedando en la clausura anterior a 155 1|2, oro americano por bushel.

LINO

DULUTH, julio 8. — Para remesas a entregar en julio, fueron anotados estos precios: apertura, 413; intermedia, 408 3|4; clausura anterior, 413; para entregar en octubre, apertura 414; intermedia, 413; clausura anterior, 414.

MERCADOS NORTEAMERICANOS

NUEVA YORK, julio 8—Las diferencias de precios producidas hoy en los centros de negocios en cereales de esta plaza son las que se expresan a continuación:

Operaciones de apertura

Mercado	Entrega	Suba	Baja
Chicago:			
Maíz		1|8	—
Maíz		1|8	—

Operaciones intermedias

Chicago:			
Maíz	agosto	1|2	—
Maíz	sept.	—	1|4
Duluth:			
Lino	julio	—	4 1|2
Lino	octubre	—	1

MERCADO COMERCIAL DE LONDRES

LONDRES, julio 8. — Cotizaciones oficiales de títulos argentinos en el mercado comercial de aquí:

Tipo de descuento del Banco de Inglaterra . . .	5 %
Const. británicos 2 1| 2o|o	56.—

Títulos argentinos

Empréstito nacional 1887, 4 o|o, ley 3378 . . .	71 ½
Emp. Arg. de Obras Públicas, 1886, 5 o|o . .	97.—
Emp. Arg. de Conversión de 1889, en £, 4 1|2 o|o	86.—
Emprést. Arg. Interno de 1909. 5 o|o	88.—
Bonos Obras de Salubridad, etcétera de Buenos Aires	100.—
Provincia de Buenos Aires, 3 1|2 o|o to 3 1|2 Loan	54 ½

BOLSA DE PARIS

PARIS, julio 8.—

Renta francesa, 5 o|o. . .	88.25
Id. id. 3 o|o.	60.05

BOLSA DE MONTEVIDEO

MONTEVIDEO, julio 8. — En esta Bolsa fueron realizados hoy los siguientes valores:

Títulos hipotecarios, serie M, a 98; id. serie S, a 98.20, Deuda nacionalización del puerto, al contado y para fin de mes, a 94.

Deuda consolidada, a 68.30; id para fin de mes, a 68.50.

—En este puerto entraron hoy los siguientes vapores: Foyle, Britanur y Pensilba, de Clyde; Vasari, de Nueva York.

Salen: París y Cabo Corrientes.

BOLSA DE COMERCIO

Primera rueda

Cédula Hipotecaria Argentina de 6 o|o, antigua emisión, al contado: 35.825 a 100.90, 8000 a 100.80; total, 43.825.

Id para julio 10: 20.000 a 100.80.

Cédula Hipotecaria Argentina: de 7 por ciento, primera serie, al contado: 1500 a 101.10; 1000 a 101; total, 2500.

Cédula Hipotecaria Argentina, de 6 por ciento, segunda serie, al contado: 18.000 a 100.50, 2000 a 100.60; total, 20.000.

Cédula Hipotecaria Argentina de 6 por ciento, tercera serie al contado: 24.50 a 100.50, 10.000 a 100.40. Total 223.500.

Id para julio 10: 21.000 a 100.40.

Cédulas nacionales, serie H, al contado: 2000 a 104.50.

Crédito Argentino de 1905, al contado: 3000 a 88.40.

Bonos municipales de pavimentación (cupón semestral), al contado: 1500 a 83.40.

Deuda interna consolidada de la provincia de Buenos Aires, de 6 o.o, tercera serie, al contado: 4000 a 90.60.

Empréstito Interno de Conversión, de 2 1|2 o|o, al contado: 40.000 a 36.80.

Deuda de Mendoza, de 8 o|o, al contado: 2000 a 94.

Títulos de 7 o|o, provincia de Entre Ríos, al contado: 38.000 a 91.50.

Bonos de Consolidación del Banco Francés, de 5 o|o, al contado: 2.900 a 89.20.

Banco Español, para julio 10: 200 a 15.

Certificados 80 o|o del Banco El Hogar Argentino, al contado: 30 a 188.

Banco Francés, para julio 10: 10 a 43.

Puerto San Nicolás, al contado: 300 a 30, 1.200 a 30.30, 300 a 30.20; total 1.800. Id. para julio 10: 300 a 30, 700 a 30.20; total 1.000. Id. para fin de mes: 400 a 30.20, 900 a 30.40, 600 a 30.30; total 1.900. Id. para agosto 31: 500 a 30.60.

Fundición y Talleres La Unión, para julio 12: 20 a 100.

La Estrella (seguros), al contado: 20 a 103.

Sociedad General Pobladora, para julio 10: 200 a 15.50, 300 a 16; total 500.

Quebrachales Fusionados, al contado: 100 a 111.

Salinas Hnos., para julio 10: 15 a 375.

The Guatraché, para julio 10: 1.000 a 4.45. Id. para fin de mes: 500 a 4.50.

Las Palmas del Chaco Austral, al contado: 50 a 116. Id. para julio 10: 50 a 117.

Compañía Sansinena, para julio 10: 10 a 267, 55 a 267.50, 130 a 268; total 195. Id. para fin de mes, 130 a 270.

Campos y Quebrachales Puerto Sastre, para fin de mes: 1.000 a 340.

The Catalinas, para julio 10: 1.700 a 7.80.

DEMANDA Y OFERTA DE TITULOS

En la Bolsa de Comercio fueron derrotados hoy solicitados en compra los siguientes títulos:

Palais de Glace, Compañía General de Fósforos, Instituto Biológico Argentino.

Ofrecidos en venta fueron anotadas acciones de la Compañía Argentina de Comodoro Rivadavia.

CAMARA GREMIAL DE CEREALES

Trigo: clase barletta, a $ 12.60; id clase pan, a 12.40; id Bahía Blanca, clase pan, a 12.40.

Maíz. clase amarillo, colocado sobre dársena, a 5.40.

Lino: base 4 o|o, colocado sobre dársena, a 24.80.

Avena: colocada sobre dársena a 5.50 $.

MERCADO D ECEREALES A TERMINO DE BUENOS AIRES

Primera rueda

La primera hora de negocios en cereales de este mercado cerró sin operaciones.

MERCADO DE CEREALES A TERMINO DE ROSARIO

Primera rueda

Sin operaciones cerró hoy la rueda de negocios de este mercado.

MERCADO DE VACUNOS

(Liniers)

Se ha dado principio a la colocación de las haciendas en la semana que hoy se inicia, con plaza muy firme para todas las clases de ganado.

Para cerdos, persiste la misma flojedad de la semana anterior.

La entrada de hoy en este mercado fué de 7227 cabezas, clasificadas en la siguiente forma: novillos 4662; vacas 1800; terneros 748 y bueyes 17. Porcinos entraron 1188.

Los precios corrientes de la mañana fueron los siguientes:

Bueyes para frigorífico, de pesos 173 a 225; id. para consumo, de 105 a 162; novillos m. especiales para frigorífico, de 172 a 195, id. especiales id. de 157 a 167; id. m. gordos id. de 138 a 153; id. para consumo de 72 a 134; novillitos id. id. de 62 a 138; vacas excepcionales id. de 195.50 a 203, id. especiales id. de 173 a 180, id. id. de 59 a 165, vaquillonas id. de 60 a 125, terneros especiales id. de 72 a 85, id. id. de 52 a 60, id. mamones id. de 30 a 49.

Paraporcinos, los precios variaron entre pesos 0.56 a 0.61 y especiales de 0.63 a 0.68 el kilo.

VENTAS DE HOY

BARGO, LASCURAIN Y ETCHEGARAY— 27 novillitos gordos Córdoba, pesos 110; 80 terneros m. gordos T. Lauquen 73; 12 novillos m. especiales Saavedra 138; 12 id. especiales id. 122; 1 vaca m. gorda id. 145; 10 id. gordas id, 122, 0 novillos id. id. 140, 3 novillitos m. gordos id. 115, 2 vaquillonas g. y c. gorda id. 100, 1 id. b. carne id. 80, 8 vacas c. gorda id. 100, 8 vaquillonas m. especiales id. 125, 14 terneros buenos id. 58, 1 toro especial id. 185, 1 novillito g. y c. gorda id. 105, 10 vacas g. y c. gorda Olavarría 110, 16 novillitos c. gorda id. 90, 22 vaquillonas id. id. 86, 15 terneros mamones id. 86, 18 id. regulares id. 50, 14 novillitos especiales Azul 127, 20 vaquillonas b. carne id. 0.78.

ARZENO y Hnos. Fto. B.— 12 vacas g. y c. gorda Bolívar, pesos 115; 48 terneros gordos Olavarría 70.

ARANCET y Cía. PEDRO— 3 novillos especiales Puán, pesos 160; 12 novillitos m. gordos id. 120, 2 vacas especiales id. 147, 4 id. gordas id. 120 2 novillitos c. gorda id. 95.

ANABAGASTI JUAN— 50 novillitos m. especiales Lobería, pesos 139; 90 vacas c. gorda Navarro 90, 10 vaquillonas b. carne id. 75.

AGUILO JOSE— 13 novillos gordos Pehuajó, pesos 138; 17 vacas c. gorda id. 105; 5 novillos flacos id. 72, 9 vacas b. carne id. 72.

ACCAME BELLINI y Cía.— 35 novillos m. gordos Bragado, pesos 148, 13 vaquillonas m. especiales V. Tuerto 125, 9 id. especiales id. 120, 22 novillos c. gorda C. Casares 104, 1 toro buena carne id. 105, 8 vacas m. gordas id. 135.

ARRIETA y BASCARAN— 20 novillos gordos Erize, pesos 145.

ABELLO y Cía. S.— 6 vacas gordas Chascomús, pesos 126; 7 novillitos m. gordos id. 115; 6 id. flacas id. id. 62, 11 terneros buenos id. 63, 8 vaquillonas buena carne Del Valle 65.

BAYONA JUAN— 9 novillos m. especiales Puán, pesos 195 3 vacas id. C. Suárez 180, 6 id. especiales id. 152, 6 id. m. gordas id. 127; 4 vaquillonas c. gorda id. 90, 7 novillitos m. gordos id. 118, 2 id. b. carne id. 70, 60 novillos gordos A. Alsina 138 18 id. m. especiales id. 172.

BRACHT y Cía.— 2 vacas especiales C. Casares, pesos 155 7 id. g. y c. gorda id. 110, 9 novillitos c. gorda id. 96, 1 toro m. gordos id. 9 de Julio 170, 1 id. g. y c. gorda id. 145 10 novillos id. id. 135, 13 vacas gordas id. 123; 4 id. id. 116; 15 id. c. gorda id. 100.

BELLOCQ E HITA— 69 novillitos gordos Ayacucho, pesos 140 13 novillitos id. Saavedra 110; 4 vacas m. gordas id. 130, 4 id. c. gorda id. 95, 8 vaquillonas id. id. 85.

COOPERATIVA DE HACENDADOS— 140 novillos m. gordos Salliqueló, pesos 149; 17 vacas m. especiales id. 175; 34 id. m. gordas id. 140, 2 terneros buenos id. 65, 10 vacas g. y c. gorda Pehuajó 112, 11 terneros m. gordos id. 75, 8 id. regulares id. 54, 15 vacas m. gordas G. Chaves 130, 7 id. g. y c. gorda id. 112, 7 terneros buenos id. 67, 9 vacas gordas id. 116, 18 id. g. y c. gorda id. 103.

CROTTO HERMANOS— 150 novillos especiales C. Casares, pesos 165; 10 vacas m. gordas C. Pringles 140; 88 id. gordas id. 118.

DEVOTO Y Cía. TOMAS.— 7 vacas m. gordas, 3 Arroyos, pesos 187; 25 novillos especiales id. pesos 166; 8 vacas gordas id. pesos 130; 6 vacas gordas id. pesos 120; 7 vacas g. y c. gorda C. Pringles, pesos 115; 7 vacas gordas id. pesos 125; 7 vacas gordas id. pesos 117; 2 novillitos m. especiaes id. pesos 128; 6 vaquillonas c g orda id. pesos 88; 5 novillos c. gorda, id. pesos 95; 11 novillos m. gordos id. peros 120; 2 vaquillonas c. gorda id. pesos 98.

LALOR JUAN.— 3 novillitos b. carne, Rojas, pesos 75; 5 terneros mamones id. pesos 43.50; 15 terneros buenos id. pesos 59.50; 18 terneros regulares id. pesos 54.50; 3 novillitos c. gorda id. pesos 86.50; 9 vacas m. gordas, Olavarría, pesos 136; 7 vaquillonas c gorda id. pesos 95; 2 novillos c. gorda id. pesos 115.50; 8 vacas g. c. gorda Matanza, pesos 107; 6 vacas c. gorda id. pesos 103; 5 vacas gordas id. pesos 126; 2 novillos c. gorda id. pesos 122 17 novillos g. y c. gorda, Trenque Lauquen pesos 135; 14 novillos gordos id. pesos 140; 8 novillos g. y c. gorda, Suipacha id. 132.50; 30 novillos especiales, Pehuajó, pesos 160.

GUILLON Y Cía. RODOLFO.— 18 novillito m. especiales, T. Lauquen, pesos 133; 4 vacas m. gordas id. pesos 130; 50 novillos c. gorda, Pellegrini, pesos 108.

GOÑI E hijos IGNACIO.— 25 novillitos m. gordos, Pellegrini, pesos 115; 21 vacas m. especiales, La Madrid, pesos 160.

LANUSSE, PEDRO Y ANTONIO.— 2 vacas g. y c. gorda, Pirán, pesos 106; 4 novillitos m gordos, id. pesos 120; 4 vacas g. y c. gorda id. pesos 107.50; 12 vacas g. y c. gorda id. pesos 105; 6 vaquillonas c. gorda id. pesos 95; 14 vacas g. y c. gorda id. pesos 105; 1 2vacas gordas id. pesos 115.50; 4 terneros m. especiales, C. Pringles, pesos 95; 6 vaquillonas m. gordas id. pesos 119.50; 4 terneros regulares id. pesos 50; 7 novillos b. carne id. pesos 75; 6 terneros buenos id. pesos 63; 7 vacas b carne id. pesos 85.50; 2vacas gordas id. pesos 120.50; 18 vacas g. y c. gorda id. pesos 105; 10 vaquillonas b. carne id. pesos 83; 5 novillos c. gorda id. pesos 110.50; 6 novillos gordos, Pehuajó, pesos 140; 13 novillos c. gorda id. pesos 110; 8 vacas m. especiales, Bolívar, pesos 150; 11 vacas gordas id. pesos 115; 3 vacas g. y c. gorda id. pesos 107; 8 bueyes m. gordos id. pesos 173; 12 novillos c. gorda id. pesos 117; 15 novillos c. gorda id. pesos 126; 16 novillos b. carne id. pesos 103; 33 novillos g. y c. gorda id. pepsos 134; 25 novillos c. gorda G. Chaves, pesos 126; 14 novillos gordos id. pesos 145; 8 novillos g. y c. gorda, T. Lauquen, pesos 133.50; 11 vacas g. y c. gorda id. pesos 114.50; 21 novillitos m. gordos id. pesos 119; 4 novillitos m especiales id. pesos 137.

MIHURA Hnos.— 5 vaquillonas c. gorda, Victoria, pesos 95; 3 vaquillonas c gorda id. pesos 78; 2 terneros gordos id. pesos 70; 19 terneros mamones id. pesos 35; 20 terneros mamones id. pesos 47; 36 vacas c. gorda id. pesos 100.

MENDEZ Y Cía. J. M.— 36 vacas m. gordas, Pehuajó, pesos 1?3.

MENDEZ Hnos Y Cía.— 6 vacas m. gordas, Pirán, pesos 135; 4 novillitos g. y c. gorda id. pesos 100; 10 vacas c. gorda, Ayacucho, pesos 100; 49 novillos c. gorda id. pesos 121; 1 torito m. gordo id. peo 120.

PENA Y Cía. JULIO L.— 5 toros b carne, Sant Fe, pesos 105; 36 novillos b. carne id. pesos 95; 10 novillos b.carne id. pesos 78; 35 novillos b. carne id. pesos 95; 17 novillos b. carne id. pesos 104; 10 novillitos b. carne id. pesos 82; 17 novillos gordos, Río 2o., id. 138; 8 novillos c. gforda id. pesos 115; 2 novillos g. y c. gorda, C. Pringles, pesos 130; 3 terneros gordos id. pesos 72; 2 vaquillonas c. gorda id. pesos 87; 8 novillitos gordos, id. pesos 107; 5 vacas g. y c. gorda id. pesos 115; 5 vacas g y c. gorda id. pesos 115; 30 novillos gordos, Juján, pesos 137; 30 novillos g. y c. gorda id. pesos 130; 30 novillos g. y c. gorda id. pesos 130; 10 novillos c. gorda id. pesos 120; 16 novillos c gorda id. pesos 116.

PAREDES EDUARDO.— 15 novillos b. carne, Pellegrini, pesos 101; 26 vacas c. gorda id. pesos 101; 7 vaquillonas b. carne pesos 80.

PALAU Y Cía. SEBASTIAN — 12 vacas m. gordas, Bolívar, pesos 138.

RODRIGUEZ GABINO.— 1 toro m. gordo, Saavedra, pesos 175; 25 novillitos c. gorda id. pesos 95; 50 novillitos m. gordos G. Chaves, pesos 120 108 novillos m. especiales id. pepsos 17?; 29 novillitos g y c. gorda Saavedra, pesos 100.

RUBIN C. ZUBIAURRE Y Cía.— 302 novillos gordos, a pesos 138.

SALABERRY Y BERCETCHE.— 4 terneros mamones, Lobería, pesos ..; 4 vacas c. gorda id. pesos 96; 6 vaquillonas b. carne id. pesos 81.50; 2 vaquillonas c. gorda id. pesos 87; 8 vacas g. y c. gorda id. peso 112.50; 15 novillitos m. gordos id. pesos 114; 15 novillitos c. gorda id. pesos 94.50; 2 vaquillonas c. gorda, C. Dorrego, pesos 89; 4 terneros m. especiales id. pesos 86.50; 4 terneros m. especiales id. pesos 86.50; 5 terneros buenos id. pesos 65; 3 novillos c. gorda id. pesos 120; 2 novillitos g. y c. gorda id. pesos 120; 8 vaquillonas b. carne id. pesos 78; 2 vacas flacas, Necochea, pesos 59; 2 vacas c. gorda id. pesos 102; 6 terneros reguares id. pesos 55; 6 terneros regulares id. pesos 51; 7 vacas goras id. pesos 122; 18 vacas g. y c. gorda La Plata, pesos 107; 18 vacas c. gorda id. pesos 81.50; 8 vacas b. carne id. pesos 75; 10 terneros mamones, Brandzen, pesos 48; 16 terneros mamones id. pesos 43; 11 terneros mamones id. pesos 46.50; 8 vacas b. carne id. pesos 67; 46.50; 8 vacas b. carne id. pesos 67; 8 vaquillonas b. carne id. pesos 67; 10 novillitos b. carne id. pesos 80; 17 vaquillonas b. carne, id. pesos 76; 12 terneros mamones, Matanza, pesos 40.50; 6 terneros mamones id. pesos 46; 4 vacas c. gorda id. pesos 109; 9 toros b. carne id. pesos 110; 15 novillitos c. gorda id. pesos 87.50; 3 vacas m. gordas, Saavedra, pesos 138.50; 6 novillitos m. especiales id. pesos 188 50; 22 novillos g. y c. gorda id. pesos 135; 3 vaquillonas c. gorda, Lauquen, pesos 88; 3 vacas excepcionales id. pesos 195.50; 8 vacas m. especiales id. pesos 173; 8 vacas excepcionales id. pesos 208; 10 novillos g. y c gorda Pirán, pesos 131.50; 26 novillos g. y c. gorda Azul, pesos 131; 3 vacas g. y c. gorda id. pesos 105; 6 vaquillonas b. carne id. pesos 83; 10 vaquillonas especiales id. pesos 120; 12 vaquillonas m gordas id. pesos 165.50; 50 nocivlos especiales id. pesos 163; 50 novillos especiales id. pesos 165; 50 novillo especiaes id. pesos 167; 40 novillos especiales id. pesos 167; 50 novillos especiales id. pesos 166.

SUC. BELTRAN SANSOT— 15 novillitos gordos C. Suárez, pesos 111; 8 vacas g. y c. gorda id. 108; 4 novillitos b. carne id. 84.

SANTAMARINA E HIJOS— 4 vaquillonas g. y c. gorda 3 Arroyos, pesos 100; 4 id. id. c. gorda id. 90. 2 novillitos id. id. 95, 13 vacas id. id. 95, 4 novilols c. gorda id. 128, 10 id. g. y c. gordaT. Lauquen 132, 3 novillitos c. gordos id. 114, 9 vaquillonas c. gorda id. 90, 2 terneros buenos id. 58.

URTASUN E HIJO MARTIN— 20 novillos m. especiales 3 Arroyos, pesos 188.

VENTA DE CERDOS

ARZENO y Hnos. Fto. B.— 49 cerdos especiales 25 de Mayo, pesos 0.66 el kilo.

CRESPO Y RODRIGUEZ— 47 cerdos especiales Chacabuco, pesos 0.66 el kilo; 37 id. id. 0.65; 30 id id. 0.67; 32 id. id. 0.64; 24 id. id. Santa Fe 0.65, 29 id. id. 0.63; 9 id. id. 0.63.

ACCAME, BELLINI y Cía.— 27 cerdos buenos Santa Fe, pesos 0.62 el kilo; 16 id flacos id. 0.56.

PUIGGROS y Cía.— 50 cerdos especiales Córdoba ,pesos 0.61 1|2 el kilo.

MENDEZ Hnos. y Cía.— 75 cerdos especiales 9 de Julio, pesos 0.64 el kilo; 25 id. buenos id. 0.62.

DE LELLIS y FAGES Hnos.— 20 cerdos especiales Alberti, pesos 0.66 el kilo; 48 id. m. especiales Gould 0.68; 9 id. especiales Lincoln 0.66, 20 id. id. C. Casares 0.66, 16 id. regulares Matanza 0.58; 36 id. id. 0.58; 5 id. especiales Córdoba 0.66; 15 id. id. Laprida 0.66; 36 id. id. Córdoba 0.66; 30 id. id. Aparicio 0.64.

RIPOLL JUAN S.— 20 cerdos m. especiales Olascoaga, pesos 0.67 1|2 el kilo; 47 id. especiales Pergamino 0.65; 20 id. id. Teodolina 0.66.

DIECKMANN Hnos.— 16 cerdos especiales Santa Fe, pesos 0.66 el kilo; 96 id. id. Córdoba 0.63; 22 id. id. 0.65.

LANUSSE PEDRO Y ANTONIO— 10 cerdos m. especiales Salto, pesos 0.67 el kilo; 10 id. especiales id. 0.65; 6 id. buenos Santa Fe 0.59, 13 id especiales id. 0.65, 9 id. regulares Matanza 0.57, 54 id. flacos id. 0.56.

LA GANADERA (S. A.)— 38 cerdos especiales Casares, pesos 0.57 el kilo; 41 id. especiales id. 0.61.

BISCAYART Y SPAMGEMBERG— 13 cerdos buenos Santa Fe, pesos 0.62 el kilo; 18 id. id. 0.62.

MARTINEZ DE HOZ Hnos.— 50 cerdos m especiales 25 de Mayo, pesos 0.67 1|2 el kilo.

D'HERS y Cía. FRANCISCO— 43 cerdos especiales Lobos, pesos 0.65 el kilo; 20 id. id. Dolores 0.63.

MERCADO DE LANARES

(Tablada)

Debido a que las entradas siguen revistiendo bastante importancia, al iniciarse hoy las operaciones en la corriente semana, la plaza abrió encalmada para la generalidad de lanares.

Las únicas categorías que encuentran buena colocación son los capones con lana de clase especial, por los cuales se pagaron de $ 0.30 a 0.30 1|2 la libra.

Para el resto de lanares, el precio de la libra osciló entre $ 0.23 1|2 a 0.25.

Entraron hoy 12.930 animales, vendiéndose 11.262 cabezas, repartidas en esta forma: Armour 946; Wilson 1000; Swift 1546; Las Palmas 604; La Blanca 616; Sansinena 1850 y para los matarifes locales, 4700.

Los precios extremos fueron los siguientes:

Capones frigorífico, de pesos 15.80 a 21; id. matadero, de 21.50 a 27.50; ovejas id. de 19.50 a 23; borregos id. de 11 a 14.50; id. frigorífico, de 15.80 a 17.

VENTAS DE HOY

BARGO, LASCURAIN Y ETCHEGARAY— 167 borregos Frigorífico Pigüé, pesos 17, 10 capones id. id. 26.50, 81 borregos id. A. Corto 16.50, 13 capones id. id. 21.50, 91 id. id. Pigüé 20, 70 id. pelados invernada Goyena 13.50, 227 borregos matadero id. 10.20, 15 id. id. 9.20.

ARDOHAIN E ITURRASPE— 240 borregos matadero Saldungaray, pesos 11.50.

BELLOCQ E HITA— 200 capones Frigorífico Pontaut, pesos 16; 34 id. id. Goyena 21, 64 borregos matadero id. 14.30.

CHAPAR y Cía.— 150 borregos matadero Pehuelches, pesos 17.70, 29 ovejas id. De la Garma 19.50, 59 capones Frig. id. 20.

CORDOBA E HIJO PEDRO— 50 borregos Frigorífico B. Hondo, pesos 16.60, 21 ovejas peladas matadero id. 16.

D'HERS y Cía. FRANCISCO— 32 capones matadero Tornquist, pesos 18.50, 18 id. id. 17, 40 id. id. 14.

CASAS JOSE B.— 300 capones Frigorífico C Suárez, pesos 18.50.

ARZENO y Hnos. F. B.— 42 capones Frig. 30 Agosto, pesos 22.70 143 borregos id. id. 16, 10 capones id. De la Riestra 17.70, 51 ovejas matadero id. 14.50, 33 capones id. id. 14.30; 27 borregos id. id 13.50, 72 id. id. 11.

ESTREME Hnos.— 30 borregos matadero Coliqueo, pesos 7.70, 41 capones id. id. 9.50.

BAYONA JUAN— 158 capones Frig. Aparicio, $ 21.

BAYONA y Cía. JOSE— 140 capones pelados Frig. Carhué, pesos 16.80.

DODDS y D. D. RAMSAY— 567 borregos Frigorífico C. Suárez, pesos 16; 169 ovejas peladas matadero V. Valeria 14, 50 borregos id. id. 10.

AYARRAGARAY SCHINDLER y GOWLAND 29 capones matadero Santa Elena, pesos 25.50, 63 id. id. 20.60, 398 Frig. Peralta 14.50.

LALOR JUAN— 560 bordegos matadero Estomba, pesos 14.70, 18 capones pelados V. María 12; 42 borregos id. id. 10.20; 54 borregos id. Chascomús 15.80, 196 id. id. 13.80.

LANUS F. y A. E.— 257 capones Frig. Vidal, pesos 21.

PALOU y Cía. JAIME A.— 40 capones pelados invernada Victoria, pesos 13.50, 80 borregos matadero id. id. 9.30 22 capones id. id. 10.30; 106 borregos id. id. 13.30.

GUILLON y Cía. RODOLFO— 50 capones Frig. Tuyutí, pesos 15.80.

TABACCO Hnos.— 30 capones matadero Aparicio, pesos 25.30; 167 id. id. 23.30, 68 borregos pelados invernad id. 10.80.

SALABERRY Y BERCETCHE— 180 capones matadero Irene, pesos 10.60; 173 corderos Frig. B. Hondo 8.50.

MIHURA Hnos.— 300 capones matadero Ayacucho, pesos 12.30.

ARANCET y Cía. PEDRO— 140 borregos matadero Erize, pesos 12.50, 44 id. id. 11.50.

MENDEZ Hnos. y Cía.— 92 borregos matadero A. Vista, pesos 14.50; 23 capones id. Líbano 19.20, 150 borregos id. id. 15.80, 299 capones id. 20.30, 16 id. pelados id. 23.

ARRIETA Y BASCARAN— 50 capones pelados matadero Carhué, pesos 18; 14 id. id. 15.80, 133 borregos id. id. 13.80.

GOÑI E HIJO IGNACIO— 215 borregos pelados matadero Goyena, pesos 9.50.

THOMPSON y Cía. E. A.— 189 capones pelados Frigorífico Pontaut pesos 17, 270 borregosc id. Puán 13.40.

UNZUE ALZAGA y Cía.— 60 borregos matadero Fatraló, $ 12.30.

COCHERIA TACUARI
Sucesores de
IRIBARNE & Cía
NO CONFUNDIR
TACUARÍ 344

AVISOS FUNEBRES

ENTIERROS

ERNESTO A. ROMERO. — (q. e. p. d.) — Falleció el 7 de julio de 1918. — Su señora madre, Carmen Pérez de Romero; sus hermanos, Claudio E. y Celima M. Romero; sus tíos, primos y demás deudos, ruegan a sus relaciones quieran acompañar los restos del extinto al cementerio del Norte, hoy lunes 8 a las 3 p. m. — Se ruega no enviar coronas. — Casa mortuoria, Picheuta 743. — Carruajes en la cochería Tacuarí, calle Tacuarí 344. 7|855 v. julio 7.

ANGEL ABAL. — (q. e. p. d.) — Falleció el 7 de julio de 1918. — Su esposa, Peregrina Barral de Abal; sus hijas, Rosa, Peregrina y Ramona A. de Viñas; su hijo político, Pedro Viñas; sus hermanos, José Abal (presente), Juana y Francisca (ausentes); sobrinos, primos y demás deudos, ruegan a sus relaciones quieran acompañar los restos del extinto al cementerio del Oeste, hoy lunes 8 a las 3 p. m. Casa mortuoria, Méjico 701. — Carruajes en la cochería Tacuarí, calle Tacuarí 344. 7|854 v. julio 7.

MISAS Y FUNERALES

ERNESTO T. CANAVERI. — (q. e. p. d.) — Falleció el 16 de junio de 1918, en Andalgalá (Catamarca). — Su señora madre Margarita Rosentaal de Canaveri, sus hermanos Margarita, Enrique, Nicolás, Isabel y Samuel, tíos, primos y demás deudos, invitan a sus relaciones al funeral que se celebrará en la iglesia de San Nicolás de Bari el miércoles 10. a las 10 y 1|2. El duelo se despedirá por tarjeta. 7|852 x. julio 10.

SE AVISA por el término de treinta días a los que tengan restos depositados en la bóveda con el nombre anterior de R Amicantonio, cementerio del Oeste, procedan a retirarlos: sino, en su defecto, serán trasladados al osario general. Informes, Laprida 2061.

CASA IRIBARNE DE LOS HIJOS DE JUAN IRIBARNE
COCHERIA — 416 - Callao - 416
Carruajes — Automóviles — Servicio fúnebre
TELEFONOS: Unión Telefónica 620 Libertad y 994, Libertad. — Cooperativa Telefónica 81, Central.
LA CASA NO TIENE SUCURSAL

CINEMATOGRAFOS

SELECT (Suipacha 4?7). — Hoy tarde y noche: Noche: Beneficio de la Escuela Obrera del Santuario del Sagrado Corazón de María.

La joya fatal (episodio 14), Pathé Journal 444; Molly la caprichosa; Buen precio y mejor lengua; Hazañas del perro policía; Los atletas de la escuela militar de Joinville, Teoría y práctica; La ciudad de los sueños.

SPLENDID THEATRE (Santa Fe 1818). — La pequeña fugitiva; La oveja negra.

FLORIDA. — Galería General Güemes) — Biógrafo y variedades. — De 10 a 12 m., de 2.30 a 7.30 y de 8.45 a 12.30. Mercedes Alfonso, Molly Bell, Agudíez La Joyita Argentina y Bruner.

TEATRO ESMERALDA (Esmeralda 443) Hoy, Compañía de Grand Guignol, dramas y comedias, Angela Tesada y Enrique Arellano.

CINEMATOGRAFO CALLAO (Callao 27) — 20.000 leguas de viaje submarino según novela de Julio Verne.

ELECTRIC PALACE (Lavalle 836). Hoy — Carlitos y el caco; El misterio del hotel; Un pescador pescado; Obras son amores; el mayordomo de estancia.

La loca del traje blanco; El instinto; La herencia del vagabundo; El miedo a la pobreza.

— Carlitos de garufa; Carlitos conde; Los marinos de Francia; Pathé Journal 443; La pobrecita millonaria, Patriotismo infantil; América en la guerra número 11; La joya fatal (14.o episodio).

— El valle misterioso, 9.a serie de Las siete perlas; La impostora; El fin de un raid.

SMART PALACE (Corrientes ...). — Billetera de oro; Corazones desterrados; Hamlet; El beso. — Mañana: Nobleza gaucha.

TEATRO CINE-BOLIVAR (Bolívar 1028). — La herencia maldita; La cara de espanto; Al estado primitivo; Flores de muerte; Mi tío. — Mañana: El salvaje.

CINE PARK (Santa Fe esq ...). Todos los días importantes estrenos. Lunes, miércoles y viernes, variado programa con estrenos todos los días.

SELECT BUEN ORDEN (B. de Irigoyen 1459). — Variado programa con estrenos.

CINE-TEATRO PUEYRREDON—Rivadavia 6871. — Función todas las noches Todos los días, secciones Flirt y Ronda. — Notables estrenos con excelente orquesta.

MARITIMAS

MAREA Y VIENTO

Hora	Pies	Pulgadas	Viento
6 a. m.	21	—	O. S. O.
7 a. m.	21	—	"
8 a. m.	20	4	"
9 a. m.	20	—	"

VAPORES ESPERADOS

Francés Amiral Jaureguiberry, de El Havre, con carga.

Argentino Las Mercedes, de Paranaguá, con carga.

Argentino Delta, de Paranaguá, con carga.

Británico War Wolf, de Génova, en lastre.

VAPORES DE LOS RIOS

Llegaron:

Ciudad de Buenos Aires, de Montevideo.

Tritón, de Salto y escalas.

Luna, de Carmelo y escalas.

Luna, de Carmelo y escalas.

Sale:

Ciudad de Buenos Aires, para Montevideo, sale a las 10 p. m.

ENTRADAS Y SALIDAS DE BUQUES DE ULTRAMAR HABIDAS EN EL PUERTO DE LA CAPITAL DESDE LAS 8 a. m. DE AYER HASTA LAS 8 a. m. DE HOY

Británico Hubut, de Rosario, en la dársena norte, a completar.

Italiano Caterina Accame, de Rosario, en la dársena norte, a completar.

Británico Highland Loch, de Londres, en el dique 4, con pasajeros y carga.

Español Infanta Isabel de Borbón, de Barcelona, en el dique 4, con pasajeros y carga.

Argentino San Francisco, para Porto Alegre, con carga.

Argentino María Manuela, para Santos, con carga.

Británico Tigra, para Gibraltar, con carga.

VAPORES CON CORRESPONDENCIA A SALIR

Día 12: Infanta Isabel de Borbón, llevará correspondencia para Canarias, España, Italia, Australia, Sud Africa, Francia, Suiza, Grecia, Egipto, Gran Bretaña, Holanda, Bélgica, países escandinavos y Rusia, a las 8 a. m., sin alcance.

NAVEGACION

DODERO Hnos. Lda.
Corredores marítimos
Montevideo, Rosario, Bahía Blanca
25 de Mayo 267-73. Buenos Aires

COMPAÑIA ARGENTINA DE NAVEGACION (Nicolás Mihanovich) Limitada. — Casa matriz: 41 Threannedle Street London, E C.—Nuevo horario a regir desde el 1.o de mayo de 1918:

Línea Buenos Aires-Montevideo: Salidas de la dársena sur todas las noches, a las 10 p. m.

Línea Salto y escalas: Salidas martes, jueves y domingos, a las 11 a. m.

Línea Colonia Carmelo y escalas: Salidas miércoles y domingo a las 8 a. m.

Línea directa a Gualeguaychú Salidas miércoles y sábados a las 5 p. m.

Línea Paraná, Alto Paraná (hasta Posadas) Paraguay, Alto Paraguay (hasta Corumbá): Salidas martes, jueves y domingos a las 10 a. m.

Para informes y pasajes, dirigirse a la administración calle 25 de Mayo esquina Cangallo, Buenos Aires.

REMATES

Leopoldo Lapeyrusse

EN QUEQUEN, PARTIDO DE LOBERIA, provincia de Buenos Aires, el lunes 22 de julio de 1918, a las 2 y 30 p. m., en el local Rivadavia, número 960 (Capital Federal). Las manzanas H. I. J. de la chacra 13 y la manzana letra G. de la chacra 28, sección G. del plano de Quequén. Las primeras manzanas (H. I. J.), miden cada una 7.502 metros cuadrados, 84 centímetros cuadrados, y la manzana G. 7.950 metros cuadrados, 32 centímetros cuadrados, o sea una superficie total de las cuatro manzanas de: 30.458 metros cuadrados, 84 centímetros cuadrados.

Base de venta de las cuatro manzanas con retasa del 25 o|o de su tasación o sean: $ 8.125.00 moneda nacional.

Venta ordenada en el concurso del doctor Manuel B. Cremona, que tramita ante el juzgado de primera instancia a cargo del doctor Juan Carlos Lagos, secretaría del doctor Arturo Pallejá, (Tribunales VI piso, con frente a la calle Tucumán).

Seña, 8 o|o. Comisión, 2 o|o. Ambas cantidades en dinero efectivo. Datos: Secretaría indicada o al martillero Lavalle 1134. U. T. 3902, Libertad.

7|868 v. julio 22.

CAMBIOS BANCARIOS DEL DIA. — A LA VISTA

BANCOS	Inglaterra	Francia	España	Suiza	Italia	N. América	Brasil
Nación Argentina	—	—	—	—	—	—	—
Provincia de Buenos Aires	51 ⅝	5.79	3.62	—	9.35	98	20.600
Londres y Río de la Plata . . .	—	—	—	—	—	—	—
Británico de la América del Sur	—	—	—	—	—	—	—
Español del Río de la Plata . .	—	—	—	—	—	—	—
Italia y Río de la Plata . . .	—	—	—	—	—	—	—
Londres y Brasil.	—	—	—	—	—	—	—
Galicia y Buenos Aires	51 5|16	5.79	3.60	—	9.37	98.40	—
Comercial Italiano	—	—	—	—	—	—	—
Francés y Río de la Plata	51 ⅛	5.78	3.58	—	9.23	98.35	—
Popular Argentino.	—	—	—	—	—	—	—
Nuevo Italiano.	—	—	—	—	—	—	—
Francés e Italiano para la A. del Sur.	—	—	—	—	—	—	—
National City Bank	—	—	—	—	—	—	—
Anglo-Sudamericano	—	—	—	—	—	—	—
The First N. Bank Boston . . .	51 ⅛	5.78	3.60	—	9.30	98.25	—
España y América	51 ¼	5.80	3.62	—	1.30	98.30	—
Argentino Uruguayo	—	—	—	—	—	—	—
Alemán Transatlántico	—	—	3.57	—	—	—	—
Germánico de la América del Sur	—	—	3.58	—	—	—	—
Holandés de la América del Sur . .	51 ¼	5.80	3.63	4.—	9.34	98.35	—

Los Bancos Germánico de la América del Sud y Alemán Transatlántico giran sobre Alemania a 3.75 marcos.

PROFESIONALES

ABOGADOS

Estudio de los doctores
José María Sáenz Valiente y Andrés Ferreyra
Abogados
Lavalle 1312 U. T. 4240 Libertad

Dr. Fernando Saguier
Estudio: Florida 440
U. T. 6087 (Avenida)

Dr. Hipólito Leys
Estudio: Lavalle 930 U. T. 3008 L.

Dr. Domingo E. Salaberry
Defensa 188

MEDICOS

ANALISIS LABORATORIO Y FARMACIA Abierto Día y Noche
SUIPACHA 477 U. T. 316, Libertad DOCTORES NELSON

Dr. Carlos F. Roldán Vergés
Garganta, nariz y oídos
Médico del servicio de la especialidad en el hospital Durand. Consultas de 3 a 6. Serrano 2318.

JUAN CARRANZA
Martillero público
Compra venta de casas y campos. Préstamos hipotecarios.
Escritorio, Florida 377. U. T. 880 Av

CONVOCATORIAS

BANCO FRANCES DEL RIO DE LA PLATA — 157 Reconquista. — Asamblea general ordinaria del 14 de agosto de 1918. — El Consejo de Administración avisa a los señores accionistas, que la asamblea general ordinaria del Banco Francés del Río de la Plata, se verificará el día 14 de agosto de 1918, a las 4 de la tarde en el local del Banco, calle Reconquista 157, para tratar la siguiente

ORDEN DEL DIA:

1.o Lectura y aprobación de la memoria y balance correspondiente al 42.o ejercicio terminado el 30 de junio de 1918.

2.o Lectura del dictámen del síndico

3.o Renovación del Consejo de Administración, de acuerdo con el art. 34 de los Estatutos.

4.o Nombramiento de un síndico titular y suplente

5.o Designación de dos accionistas para aprobar y firmar el acta de la asamblea.

Los señores accionistas que deseen asistir a la asamblea o hacerse representar en ella, deberán depositar sus acciones o el recibo de depósito exigido por el art. 12 de los estatutos en Buenos Aires o en sus sucursales hasta el día 10 de agosto inclusive. 7|721 v. agosto 14.

AVISOS VARIOS

Caja Popular de Ahorros de la Provincia de Buenos Aires

Julio 12 emisión 349 $ 20.000
Julio 19 emisión 350 $ 50.000
Julio 26 emisión 351 $ 20.000

ARBOLES FRUTALES Y FORESTALES

Arboles frutales, injertados (ciruelos, damascos, duraznos, manzanos, perales, almendros e higueros) y forestales (álamo de Italia, ligustrum para cerco y bosques, plátanos paraísos, robles, eucaliptus y casuarina) se venden a precios módicos en la Colonia Nacional de Menores Varones de Marcos Paz. F. C. Sud Pídase datos e informes a la dirección de la misma.

7|418-v. agosto 27.

Banco El Hogar Argentino
Avenida de Mayo 888
Tiene casas y departamentos en alquiler, en esta capital y pueblos suburbanos.

TITULOS EXTRAVIADOS. — SE han extraviado 133 acciones de la Compañía General de Electricidad de Córdoba, números 8751 al 8780 y 974 al 976. Se suplica sean devueltas al domicilio de la compañía, Esmeralda 188, Buenos Aires, o Colón 452, Córdoba.

7|796v.1o.ag.

EDICTOS JUDICIALES

Por disposición del señor juez de primera instancia en lo civil de la capital federal, doctor Fernando Klappenbach, se cita, llama y emplaza por el término de treinta días a contar desde la primera publicación del presente, a todos los que se considere con derecho a los bienes dejados por fallecimiento de doña Josefa Carlota o Carlota Josefa Chiaramonte de Monteverde, ya sean como herederos o acreedores, para que, dentro de dicho término, comparezcan por ante su juzgado y secretaría del que suscribe, a deducir, sus acciones en forma, bajo apercibimiento de lo que hubiere lugar por derecho.

Buenos Aires, 6 de junio de 1918. — José E. Cirio, secretario.

7|500-v. julio 8.

Por disposición del señor juez federal de la Capital, doctor Manuel B. de Anchorena, se cita y emplaza por el término de seis días a contar desde la primera publicación del presente edicto, a don CLEMENTE CASAZZA, para que comparezca a practicar el reconocimiento de la firma que suscribo el documento agregado a fs. 1. de los autos caratulados Banco de la Nación Argentina, contra CLEMENTE CASAZZA, por cobro ejecutivo de pesos, bajo apercibimiento de darle por reconocida la firma si no compareciese, como así mismo a estar a derecho y constituir domicilio legal, bajo apercibimiento de darle la correspondiente intervención al señor Defensor de Ausentes en turno.

Buenos Aires, junio 10 de 1918. — R. Amaya, secretario. 7|857 v. julio 14.

El señor juez de primera instancia en lo civil de la Capital de la República, doctor don Fernando M. Colombres, ha dispuesto se cite, llame y emplace por el término de treinta días, contados desde la primera publicación del presente, a todos los que se consideren con derecho a los bienes dejados por doña ELENA RIVEIRO de AYZAGUER y doña MARIA ELENA AYZAGUER de ARBINSI, ya sean como herederos o acreedores, para que dentro de dicho término comparezcan a deducir sus acciones en forma, por ante su juzgado y secretaría del doctor Osvaldo Rocha, bajo apercibimiento de lo que hubiere lugar por derecho.

Buenos Aires, junio 13 de 1918. — Víctor Sandullo, secretario. 7|582 v. julio 13.

El señor juez de primera instancia en lo civil de la Capital de la República, doctor don Fernando M. Colombres, ha dispuesto se cite, llame y emplace por el término de treinta días, contados desde la primera publicación del presente, a todos los que se consideren con derecho a los bienes dejados por doña MARIA TERESA RONCONE DE FEDERICI o de FEDERICCI y de don FELIPE FEDERICI o FEDERICCI o FEDERICO FEDERICI o FEDERICCI, ya sean como herederos o acreedores, para que dentro de dicho término comparezcan a deducir sus acciones en forma, por ante su juzgado y secretaría del doctor Osvaldo Rocha, bajo apercibimiento de lo que hubiere lugar por derecho.

Buenos Aires, mayo 18 de 1918. — Víctor Sandullo, secretario. 7|634 v. julio 17.

El señor juez de primera instancia en lo civil de la Capital de la República, doctor don Adolfo Casabal ha dispuesto se cite, llame y emplace por el término de treinta días, contados desde la primera publicación del presente, a todos los que se consideren con derecho a los bienes dejados por doña ISABEL DE LA NAVA y SIERRA o ISABEL DE LA NAVA y SIERRA de LOPEZ o ISABEL DE LA NAVA DE LOPEZ o ISABEL DE LA NAVA ya sean como herederos o acreedores, para que dentro de dicho término comparezcan a deducir sus acciones en forma, por ante su juzgado y secretaría del que suscribe, bajo apercibimiento de lo que hubiere lugar por derecho.

Buenos Aires, junio 11 de 1918. — Enrique A. Peña, secretario.

7|633 v. julio 17.

Por disposición del señor juez de primera instancia en lo civil de la Capital Federal, doctor don César A. Campos, se cita, llama y emplaza por el término de treinta días a contar desde la primera publicación del presente, a todos los que se consideren con derecho a los bienes dejados por fallecimiento de don ESTEBAN LOBATO, ya sean como herederos o acreedores, para que dentro de dicho término, comparezcan por ante su juzgado y secretaría del que suscribe, a deducir sus acciones en forma, bajo apercibimiento de lo que hubiere lugar por derecho.

Buenos Aires, 18 de junio de 1918. — Julio E. Padilla, secretario.

7|634 v. julio 16.

Por disposición del señor juez de primera instancia en lo civil de la Capital Federal, doctor Fernando Klappenbach, se cita, llama y emplaza por el término de treinta días, a contar desde la primera publicación del presente, a todos los que se consideren con derecho a los bienes dejados por fallecimiento de don FEDERICO BARBEIRO, ya sean como herederos o acreedores, para que dentro de dicho término, comparezcan por ante su juzgado y secretaría del que suscribe, a deducir sus acciones en forma, bajo apercibimiento de lo que hubiere lugar por derecho.

Buenos Aires, 18 de junio de 1918. — C. F. Ayarragaray, secretario.

7|665 v. julio 19.

El señor juez de primera instancia en lo civil de la Capital de la República, doctor don Fernando M. Colombres, ha dispuesto se cite, llame y emplace por el término de treinta días, contados desde la primera publicación del presente, a todos los que se consideren con derecho a los bienes dejados por don JOSUE BENAGLIA, ya sean como herederos o acreedores, para que dentro de dicho término comparezcan a deducir sus acciones en forma por ante su juzgado y secretaría del doctor Osvaldo Rocha, bajo apercibimiento de lo que hubiere lugar por derecho.

Buenos Aires, junio 10 de 1918. — Víctor Sandullo, secretario.

7|633 v. julio 21.

Por disposición del señor juez de primera instancia en lo civil, de esta capital, doctor Arturo Seeber, se hace saber por quince días, a los acreedores del concurso del doctor ERNESTO MADERO, que se encuentra en secretaría por el término de quince días y a los efectos del artículo 758 del Código de Procedimientos, el estado de graduación de créditos presentado por el síndico. Buenos Aires, junio 21 de 1918. — Dr. Rafael Caputo, secretario.

7|689 v. julio 7.

El señor juez de primera instancia en lo civil de la Capital de la República, doctor don César A. Campos, ha dispuesto se cite, llame y emplace por el término de treinta días contados desde la primera publicación del presente, a todos los que se consideren con derecho a los bienes dejados por don ROBERTO HAGEL, ya sean como herederos o acreedores, para que dentro de dicho término comparezcan a deducir sus acciones en forma por ante su juzgado y secretaría del que suscribe, bajo apercibimiento de lo que hubiere lugar por derecho.

Buenos Aires, junio 20 de 1918. — Gabriel Fernández, secretario.

7|715 v. julio 23.

Por disposición del señor juez de primera instancia en lo civil, doctor Arturo Seeber, secretaría del que suscribe, se cita llama y emplaza a doña JUANA SPINETTO de ALEGRE, a fin de que comparezca dentro del término de quince días, a contar desde la primera publicación del presente, a tomar la intervención que le corresponde en el juicio que le sigue el Banco El Hogar Argentino por rescisión de un contrato de promesa de venta, bajo apercibimiento de darle intervención al señor Defensor de Ausentes, para que la represente en su rebeldía.

Buenos Aires, junio veinte de 1918. — Rafael Caputo, secretario.

7|713 v. julio 10.

Por disposición del señor juez de comercio de la Capital Federal, doctor Alberto Estrada, se hace saber por el término de quince días a don CARLOS CERRONI, a contar desde la primera publicación del presente edicto, que deba comparecer ante este juzgado y secretaría del autorizante, a practicar el reconocimiento de la firma del documento de fs. una, en el juicio que por cobro de pesos le ha iniciado el señor F. F. Pasmilli, bajo apercibimiento de tenerla por reconocida en su rebeldía, si dejare de comparecer; y comparezca igualmente a tomar la intervención que le corresponde en este juicio, bajo apercibimiento de nombrarle defensor de ausentes que lo represente en su rebeldía.

Buenos Aires, junio 21 de 1918. — Ricardo S. Curutchet, secretario.

7|727 v. julio 10.

Por disposición del señor juez de primera instancia en lo civil de la Capital Federal doctor don César A. Campos, se cita, llama y emplaza por el término de treinta días a contar desde la primera publicación del presente, a todos los que se consideren con derecho a los bienes dejados por fallecimiento de don JUAN NAVA, ya sean como herederos o acreedores, para que dentro de dicho término, comparezcan por ante su juzgado y secretaría del que suscribe, a deducir sus acciones en forma, bajo apercibimiento de lo que hubiere lugar por derecho.

Buenos Aires, 24 de junio de 1918. — Luis Demaría, secretario. 7|7?? v. julio 28.

El señor juez de primera instancia en lo civil de la Capital de la República, doctor don F. M. Colombres, ha dispuesto se cite, llame y emplace por el término de treinta días, contados desde la primera publicación del presente a todos los que se consideren con derecho a los bienes dejados por don MARTIN IUDIART, ya sean como herederos o acreedores para que dentro de dicho término, comparezcan a deducir sus acciones en forma por ante su juzgado y secretaría del doctor Osvaldo Rocha, bajo apercibimiento de lo que hubiere lugar por derecho.

Buenos Aires, junio 24 de 1918. — Víctor Sandullo, secretario.

7|783 v. agosto 1.

Por disposición del señor juez de comercio de esta capital, doctor Alberto Estrada, se cita, llama y emplaza a los señores JOSE E. MONTECCHIO y JOSE BICIOTTI, miembros de la razón social JOSE E. MONTECCHIO y BICIOTTI, para que dentro del término de quince días, a contar de la primera publicación del presente edicto, comparezcan a tomar la intervención que les corresponde, en el juicio que contra ellos han iniciado los señores De Lellis y Fages Hnos. sobre cobro de pesos, bajo apercibimiento de nombrarles defensor que los represente.

Buenos Aires, junio 21 de 1918. — Alberto F. Jordán, secretario.

7|393 v. julio 18.

Por disposición del señor juez de primera instancia en lo Civil de la Capital de la República, doctor don Arturo Seeber, se cita y emplaza por el término de treinta días, a contar desde la primera publicación del presente, a todos los que se consideren con derecho a los bienes dejados por fallecimiento de doña AMELIA LICHIGARAY, ya sean como herederos o acreedores, para que dentro de dicho término, comparezcan por ante su juzgado y secretaría del que suscribe, a deducir sus acciones en forma, bajo apercibimiento de lo que hubiere lugar por derecho.

Buenos Aires, junio 28 de 1918. — Francisco Castellanos (hijo), secretario.

7|804 v. agosto 8.

El señor juez de primera instancia en lo civil de la Capital de la República, doctor don Roberto Bunge, ha dispuesto se cite, llame y emplace por el término de treinta días contados desde la primera publicación del presente, a todos los que se consideren con derecho a los bienes dejados por don CARLOS GUILLERMO HAGBERT, ya sean como herederos o acreedores, para que dentro de dicho término comparezcan a deducir sus acciones en forma, por ante su juzgado y secretaría del que suscribe, bajo apercibimiento de lo que hubiere lugar por derecho.

Buenos Aires, mayo 22 de 1918. — Enrique Luzuriaga (hijo), secretario.

7|818 v. agosto 4.

Por mandato del señor juez de primera instancia en lo civil de la Capital de la República, doctor César A. Campos, se cita por el término de quince días, a contar de la primera publicación del presente, a don ANGEL IBARGUREN o ANGEL IBARGUREN FERNANDEZ, para que comparezca a tomar la intervención que le corresponda en el juicio que le ha iniciado su esposa doña María San Julián, sobre separación de bienes, bajo apercibimiento de dársela la que le corresponda al señor Defensor de Ausentes.

Buenos Aires, junio 25 de 1918. — Julio E. Padilla, secretario. 7|831 v. julio 20.

Por disposición del señor juez de primera instancia en lo civil de la Capital de la República, doctor don Arturo Seeber, se cita y emplaza por el término de treinta días, a contar desde la primera publicación del presente, a todos los que se consideren con derecho a los bienes dejados por fallecimiento de don BARTOLOME DASSO, ya sean como herederos o acreedores, para que dentro de dicho término, comparezcan por ante su juzgado y secretaría del que suscribe, a deducir sus acciones en forma, bajo apercibimiento de lo que hubiere lugar por derecho.

Buenos Aires, julio 3 de 1918. — Carlos Güiraldes (hijo), secretario.

7|829 v. agosto 8.

REMATES

Rodolfo Guillon y Cía.

COMO JUDICIAL. — EN EL PARTIDO DE CARLOS PELLEGRINI. —LOS CAMPOS Y LAS HACIENDAS DE LA SUCESION DE DOÑA JUANA EZPELETA DE OLAVERRIA, POR DIVISION DE CONDOMINIO ENTRE HEREDEROS MAYORES.

Lote A. — Establecimiento "El Descanso", compuesto de 838 h. 49 a. 06 c. 67. Campo especial para ganadería o agricultura, con alfalfa y pastos refinados, aguas muy buenas y tierras fertilísimas. Alambrado en parte por tres costados, dividido en 5 potreros, con 3 molinos Aer-Motor, 2 tanques australianos, 1 tanque distribuidor con cañería de 1 1|2 y 2 pulgadas, baño de material para ovejas, corrales, etc., etc. Población de estancia, con edificio principal de 6 habitaciones, baño, cocina, corredor en su contorno, cielorrasos de madera. Departamento de peones de 2 piezas en barro, galpón de zinc y otra población de material de 4 piezas en muy buen estado, monte de frutales y forestales. Base de venta, $ 150 m|n. la hectárea, al contado.

Dista 5 leguas de Bocayuva y 5 de Pellegrini del F. C. O., 5 de Quemú-Quemú F. C. P. y a 10 de Mira Pampa del F. C. La Plata a Meridiano V.

Linda: al N.O. con Adolfo Brünkorst, al N.E. con Celedonio Pereda, al S.O. con Bernardo H. Garat y al S.E. con sucesión de Jerónimo López.

Lote B. — Fracción de campo conocida por de "Olaverría" antes de Pereda y Moreno, compuesta de 155 h. 60 a. Campo natural, sin mejoras, agua muy buena y tierra especial. Base de venta, $ 100 m|n. la hectárea, al contado.

Dista 3 leguas de Bocayuva y próximo a las estaciones Pellegrini y Pehuelches, todas del F. C. O.

Linda: al N.O. con E. Laugle, al S.O. con L. Lavaca, al N.E. con J. L. Olaverría y al S.E. con Rufina Olaverría.

Se visitan por Pellegrini, debiendo los interesados, para su mayor comodidad, dirigirse al hotel "Bocaccio", donde se facilitarán los elementos necesarios para la mejor revisación. Posesión inmediata, debiendo los compradores, escriturar dentro de los 20 días de efectuado el remate. Títulos perfectos. Seña 8 o|o. Comisión 2 o|o.

El viernes 12 de julio, en Trenque Lauquen, efectuando el remate de los campos, a las 10.30 a. m., en nuestros escritorios, y a la 1 p. m. en nuestras instalaciones las haciendas, 821 vacunos, 130 lanares y 31 yeguarizos, de gran clase y en especial estado, entrando una buena parte de vacas en parición, que han sido servidas en su totalidad por toros P. P. C.; novillos tipo definido; vaquillonas para cría, y yeguarizos de trabajo, de acuerdo al detalle siguiente:

442 vacas con 142 terneros grandes, marca líquida.
146 novillos de 1 1|2 y 2 1|2 años, gordos, marca líquida.
82 vaquillonas de 1 1|2 años, especiales para cría, marca líquida.
5 Toros de servicio, marca de "Pereda".
130 ovejas mestizas de consumo.
19 caballos de trabajo.
8 yeguas con cría, incluso 3 potrillos.
4 potros de 2 y 3 años.

1 boleto de marca.

Comisión a cargo de los compradores: 4 o|o en haciendas generales y 6 o|o en reproductores y yeguarizos.

Más datos y planos a nuestro escritorio en Trenque Lauquen, en nuestras sucursales o en Buenos Aires, Suipacha 137.—Rodolfo E. Guillón y Cía.

7|836 v. jl. 11

Rufino de Elizalde y Cía.

JUDICIAL — EN VILLA URQUIZA dos propiedades, calle Congreso número 5356 y otra en la calle Pacheco número 2952, venta ordenada por el juez doctor Lagos, secretaría Pagano, en los autos del juicio sucesorio de doña Gesulmina Marinelli de Sabelli.

Casa Congreso 5356; terreno de 10 metros de frente por 40 metros de fondo, con 2 habitaciones, cocina, servicio y demás comodidades, galería con parantes de hierro y piso de mosaico.

Base, $ 3333.33 m|n.

El domingo 14 de julio, a las 3 de la tarde, en la misma.

Casa Pacheco 2952, terreno de 12 metros de frente por 35 metros de fondo, con 4 habitaciones, dos cocinas, servicio, demás comodidades galería con columnas y piso mosaico.

Base 4000 $ m|n.

El domingo 14 de julio, a las 3.30 de la tarde, en la misma.

Estas dos propiedades distan 1 1|2 cuadra y 4 cuadras de Triunvirato, respectivamente. Seña, 8 o|o. Comisión 2 o|o. Informes, San Martín número 241. 7|765 v. julio 14

José Conti y Cía.

JUDICIAL CASA EN FLORESTA, calle Esperanza 1367 entre San Julián y Deseado. Por disposición del señor juez de primera instancia en lo civil, doctor Fernando M. Colombres, secretaría del doctor Osvaldo Rocha en el juicio Pozzo Juan contra Conte José, los martilleros José Conti y Cía procederán a vender la finca mencionada con base de pesos 3000, debiendo percibirse el 8 o|o de seña y publicarse avisos por 15 días en el B. Judicial y "La Epoca".

El domingo 14 de julio a las 2 1|2 p. m. en la misma que mide 8 m. 66 de frente al S. O. por 38 m. 90. Edificio 2 piezas, una chica, w. c. Comisión 2 o|o. Informes Bolívar 189.

Víctor Saudullo, secretario.

7|756 v. julio 14

S. Domingo Farrau

JUDICIAL. EN LA PLATA. MAGNIFICA propiedad calle 48 número 782 al 786 formando esquina a la diagonal 74 número 1550, edificada en parte de los lotes 5, 7 y 8 de la manzana sur, sección 4. Compuesto su terreno de 20 metros de frente al NO. por 40 metros de fondo, o sean 800 metros cuadrados. Linda por su frente al NO. calle 48, por NE. con resto del lote 8, por el SE con parte de los lotes 5 y 6 y por el SO: con los restos de los lotes 5 y 7, todos de su manzana. Consta de dos salones para negocio en la planta baja y casa-habitación con doce piezas y demás dependencias, en la planta alta.

Base, 78.000 $.

El lunes 15 de julio de 1918, a las 3 de la tarde, en mi escritorio Maipú 17, procederé a su venta por orden del señor juez de primera instancia, doctor Juan Carlos Lagos, en el juicio seguido por don Juan Beheregaray y otros contra la sucesión de don Lisandro Olmos, autos por la secretaría del doctor Palleiá. 8 o|o a cuenta de precio. 2 o|o de comisión. Informes en secretaría o a mi escritorio. 7|759 v. julio 15

Rodolfo E. Louit & Cía.

JUDICIAL — PROPIEDAD TAPIA NUMEROS 3588-60. Superficie 8.66 metros al oeste, 17.32 metros al norte, 17.95 metros al sur y 9.74 metros al este; total, 162.10 metros cuadrados. Base, $ 8.000 moneda nacional.

El domingo 14 de julio, a las 2 de la tarde, remataremos sobre la misma. Orden del juez en lo civil doctor Menéndez, secretaría del doctor Marcó, en los autos "Anglade Enrique contra Colella Martino A." Exigiremos en efectivo, el 8 o|o y 2 por ciento de comisión. 7|767 v. julio 14.

Bravo Barros y Cía.

JUDICIAL. — JUNCAL ESQUINA Billinghurst. Más del 15 o|o de renta al año. Edificio de altos sólido. Casa para negocio con comodidades en la planta baja y una casa de familia alta. A una cuadra de Coronel Díaz y a 3 de la avenida Santa Fe. Producen $ 2640 de renta al año. Juez doctor Fernando M. Colombres, secretario doctor Modestino C. Pizarro. Juicio sucesión Jaime Blanqui, con la sucesión de Armando Nicolini Airani. Base, $ 16.768.53.

El domingo 14 de julio, a las 3 p. m., en la misma propiedad. Terreno: 9m48 (10v95) a Juncal 2993|99 por 15m54 (17v94) a Billinghurst 2105, 16m96 (19v58) en un costado y 11m66 (13v46) en otro. Edificio: Bajos: Local para negocio, una habitación, baño, cocina, dos piezas de servicio y patio cubierto. Altos: Sala, escritorio, tres habitaciones, cuarto de baño, cocina, dos piezas de servicio y galería. 8 o|o a cuenta de precio. Comisión, 2 o|o. Informes, 351, San Martín 361.— Bravo Barros y Cía.

7|763-v. julio 14.

Castex, Muñiz y Mejía

JUDICIAL. — TERRENO SOBRE el boulevard Nazca, entre San Blas y Camarones, con las siguientes dimensiones: 8 mts. de frente al S. O. sobre Nazca, por 33 mts. 20 c. de fondo, lindando al frente con Nazca, al fondo con parte lote 15, al N. O. lote 16 y al S. E. lote 8; designado en el plano con el lote 7 de la manzana 81.

Base $ 708.27 m|n. c|l, o sea dos terceras partes de la tasación.

El viernes 12 de julio, a las 4 p. m., en nuestro salón de ventas, Lavalle 456. Por orden del señor juez de comercio Dr. Alberto Estrada, secretaría Dr. Ricardo Curutchet, en el juicio "Sagasti de Mayo Sebastiana contra Zunino Santiago, cobro de pesos". 8 o|o de seña y 2 o|o de comisión. Datos en nuestros escritorios, Lavalle 456. — Ricardo Curutchet, secretario.

7|801-v. julio 12.

Pastor Mora

JUDICIAL. — EN MORENO, 2 FRACCIONES de quintas números 44 y 68, con un edificio de madera y zinc de 3 piezas. **El domingo 21 de julio** a las 3 p. m., sobre los mismos terrenos, venderé por orden del señor juez doctor Casabal y secretaría del doctor García Fernández, en los autos caratulados Falbo y otros, contra José M. Rivas, 2 fracciones de quinta situada en el cuartel 1.o del partido de Moreno, paraje conocido por Villa Falbo inmediato al Río de las Conchas, compuestas por estar unidas de 60 metros de frente sobre la calle General Zapiola, por 202 metros, 50 cent. de fondo. Base ínfima de venta, $ 1.879.20 m|n. Seña, 8 o|o. Más datos en secretaría o en mi oficina, Talcahuano 469; 2.o piso. —Pastor Mora. 7|832 v. julio 21.

V. S. Lobato & Cía.

JUDICIAL. — EN VELEZ SARSFIELD. — Campana 835, entre Páez y Gaona. Orden del señor juez F. M. Colombres, secretario doctor O. Rocha. Juicio Banco El Hogar Argentino, contra Rebeca Godoy de Godoy. Base, $ 5.547.95.

El domingo 21 de julio a las 9 y 30, en la misma. Mide 8 m. 66 de frente por 21 m. 96 en un costado, 20 m. 40 en el otro y 8 m. 70 en el contrafrente. Edificio con cerco de alambre tejido, 2 piezas, otra más chica, cocina de madera y w. c. Pisos pino tea, galería con piso de baldosas, agua corriente, etc.

A cuenta de precio, 8 o|o. Comisión, 2 por ciento. Informes, Rivadavia 639. — V. S. Lobato y Cía. 7|841 v. julio 21.

Alhajas, Brillantes, Perlas, Relojes, Cadenas, Armas, etc., etc.

El Viernes 5 de Julio y días subsiguientes, a las 8.30 de la noche, se rematarán los empeños vencidos, por cuenta de sus dueños y por orden de la casa de préstamos

LA SUD AMERICA

en su local

ESMERALDA 146

por los martilleros:

PEDRO DULOM y Cía.

Las alhajas estarán en exposición en los días Miércoles 3, Jueves 4 y Viernes 5.

7|744 v. Julio 8

Aduana de la Capital

Oficina de Remates (Galpón D) — Dirección: pasando el puente de los diques sobre la calle Belgrano, o sea donde éste comienza.

Los días 11 y 12 del corriente, a la 1.30 de la tarde, se procederá a la venta, por orden del señor administrador, don Antonio Lozano, de las mercaderías que a continuación se expresan, provenientes de rezagos, comisos y averías, etc.

Rezagos—

17 cajones discos para fonógrafo, 125 caños de barro, 5 cajones chapas refractarios, 470 esqueletos de azulejos. 1 bobina papel para diario, 10 cajones bombas eléctricas, 8 armarios archivo de hierro, 1 cajón latas aceite comestible, 4 niveladores agrimensor, 1 señalador ídem, 18 estacas ídem, 8 galones ídem, 7 trípodes ídem, 1200 regaderas rotas, 704 cucharas latas, 187 tenedores ídem, 78 cucharones, 690 platos lata, 92 ollas y otros útiles usados, 2 bultos con equipaje y ropas y vestidos para artistas, usados, 26 bultos con una pista para circo y accesorios, 1000 bolsas vacías y usadas, 10 muebles usados, 840 barricas de yerba canchada, 1000 kilos tarjetas postales, 3500 kilos de mosaicos, 50 cajones vacíos y 170 latas vacías de nafta, 190 rollos de alambre tejido galvanizado, 10 cajones conservas y pimentón, 25 cascos vino, 15 cascos vacíos y numerosos bultos conteniendo libros, ropas y efectos usados.

Comisos—

4 latas esencias, 80 jeringas hipodérmicas, 1250 lapiceras con depósito para tinta con plumas enchapadas oro 14 kilates, 168 latas conservas, 12 canastitos flores artificiales, 80 cuadernos con fotograbados de Roma y Milán, 70 k. borra de algodón, 4 cajones varillas de madera, 60 k. alcornoque, 48 frascos cloroformo anestésico.

Averías—

180 pares guantes, 2 c. tejido de algodón, 1 c. agujas, horquillas y alfileres, 2 c. papel higiénico, 1 fardo tabaco habano, 1000 k. tejido de algodón, 28 bolsas azúcar, 1 c. botones hojalata, 2 c. medias algodón, 2 c. medias algodón, 15 tambores cloruro de calcio, 5 c. tejido algodón de color, 3 c. carritos de juguetería, 24 fardos de tabaco Bahía, 1 cajón cigarros no habanos.

También el día 13, a las 10 a. m., se procederá a la venta de 1000 fardos conteniendo fibra o pasta de madera para la fabricación de papel, en el galpón 6 de Catalinas Sud, calle Necochea entre Gualeguay y Salado. Esta venta se realiza en concepto de avería.

Nota: Las mercaderías se encuentran en exposición en los sitios indicados, para ser examinadas, pues no se admitirá reclamo alguno después de vendidas. Todas las mercaderías deberán ser retiradas por sus compradores dentro de las 48 horas de aprobado el remate por el señor administrador.

Sin comisión. Seña, 20 o|o.

Por el detalle completo y otros informes, dirigirse a la oficina.

EL JEFE.

7|805v.8jl.

LICITACIONES

Ministerio de Obras Públicas de la Nación

DIRECCIÓN GENERAL DE PUENTES Y CAMINOS DE LA NACION

Llámase a licitación pública hasta el día 19 de julio de 1918, a las 2 p. m., para la ejecución de las obras sobre terreno del puente a construirse sobre el río Ceballos, en Segundo Vado (Córdoba)

Datos en la Dirección General de Puentes y Caminos de la Nación, calle Reconquista 575.

Buenos Aires, junio 19 de 1918.

7|639 v. Julio 19

Ministerio de Obras Públicas

DIRECCION GENERAL DE PUENTES Y CAMINOS DE LA NACION

Llámase a licitación pública hasta el día 25 de julio próximo, a las 3 de la tarde, para la construcción de una balsa con destino al Riacho Baradero, frente a San Pedro, en el paraje denominado "Dos de Oro" (Buenos Aires).

Datos y pliego de condiciones en la dirección general de puentes y caminos de la nación, calle Reconquista número 575.—Buenos Aires, junio 26 de 1918. 7|707 v. julio 25

Ministerio de Obras Públicas de la Nación

Dirección General de Obras Hidráulicas

Llámase a licitación privada hasta el día 8 de julio próximo, a las 3 de la tarde, para la provisión de 12.000 toneladas de leña, de acuerdo con las especificaciones fijadas en el Pliego de Condiciones que sirve de base a esta licitación y que los interesados pueden obtener gratis en la Inspección General de Máquinas y Materiales, Casa de Gobierno, tercer piso, y en las Oficinas de la Comisión del Paraná Inferior (en Puerto Paraná), en Rosario (calle General Mitre 435), en la Comisión del Río Uruguay (Concepción del Uruguay) y en la de Corrientes (calle Córdoba esquina Vera).

Las propuestas serán abiertas el día y hora mencionados en la Dirección General de Obras Hidráulicas (Casa de Gobierno, tercer piso) y en los Juzgados Federales de las ciudades indicadas, acto que pueden presenciar los interesados.

Buenos Aires, junio 20 de 1918.

7|672 v jul. 8

CONSEJO NACIONAL DE EDUCACION

LICITACION

Llámase a licitación pública para el día 10 de julio del corriente año, dada la urgencia del caso, para la adquisición de diez mil tricotas e igual número de pares de calzado para los niños pobres de ambos sexos de 6 a 14 años que concurren a las escuelas primarias de la capital, de acuerdo con el pliego de bases y condiciones que podrán consultar los interesados en la Oficina de Suministros de la Repartición, todos los días hábiles de 12 a 6 p. m., a excepción de los sábados que lo harán de 9 a 12 m..

La apertura de las propuestas, que serán presentadas escritas a máquina, por duplicado, bajo sobre cerrado y llenando todos los requisitos exigidos por las leyes de Contabilidad y Papel Sellado, tendrá lugar el día indicado a las tres de la tarde.

El Secretario General.

7|725 v. julio 10

Consejo Nacional de Educación

Llámase a licitación pública por el término de treinta días para la construcción de la torre-tanque y servicio contra incendio en el edificio del H. Consejo, de acuerdo con el pliego de condiciones, bases del contrato, presupuestos y planos aprobados al efecto que podrán consultar los interesados en la Dirección General de Arquitectura todos los días hábiles de 12 a 6 p. m., con excepción de los sábados, que será de 9 a. m. a 12 m.

La apertura de las propuestas que deberán presentarse escritas a máquina, por duplicado, y de acuerdo con lo establecido por las Leyes de Sellos, Contabilidad y Obras Públicas, tendrá lugar el día 1.° de agosto próximo, a las 3 p. m. — El secretario general.

7|815-v. agosto 1.

Ministerio de Agricultura

DIRECCION GENERAL DE AGRICULTURA Y DEFENSA AGRICOLA.

Licitación de leña

El señor Ministro de Agricultura ha dictado la siguiente resolución:

"Buenos Aires, Junio 21 de 1918.

Visto este expediente en el que obran agregados diversos pedidos sobre el aprovechamiento del leñamen existente en varias fracciones de tierra fiscal, dentro de las zonas forestales, en los Territorios del Chaco y Formosa y considerando:

Que las propuestas de que se trata no concretan, en general, condiciones que permitan su examen y resolución con arreglo a términos previos que respondan a una equitativa adjudicación, siendo por tanto indispensable determinar esas bases generales y uniformes para todos los casos para evitar el peligro de acordar concesiones que todas ellas no obedezcan a un criterio único;

Que en consecuencia y teniendo en cuenta la necesidad de concurrir al abaratamiento del producto y su provisión a los mercados de consumo, en la medida de lo posible, corresponde arbitrar con carácter de urgente las disposiciones que respondan a aquellos propósitos, ya que la forma de adjudicación por licitación al más alto precio, aconsejada por la Dirección General de Agricultura y Defensa Agrícola estaría en pugna con los mismos, el Ministro de Agricultura resuelve:

1o. La Dirección General de Agricultura y Defensa Agrícola procederá dentro del término de quince días, a señalar los lotes fiscales con bosques, con su ubicación, superficie, límites y linderos, que en los territorios indicados pueden ser entregados para la explotación de la leña que se encuentra diseminada en el bosque; siendo entendido que esta extracción se refiere exclusivamente al leñamen caído naturalmente, y que, de comprobarse el corte total o parcial de árboles en pie, quedará la autorización sin efecto, cayendo en comiso toda la leña obtenida o preparada.

2o. Del 1 al 15 de Julio próximo llamará a licitación, que se celebrará el 16 del mismo, a las 2 p. m., abriendo las propuestas en presencia del señor Subsecretario del Departamento y del señor Director General de Agricultura y Defensa Agrícola, labrándose un acta que contenga los nombres de los proponentes y los lotes o superficies solicitadas.

3o. La superficie máxima a conceder a una sola persona o sociedad será de diez mil hectáreas, y la explotación llevará la condición de precaridad, para el caso en que el Poder Ejecutivo lo necesite, lo que se avisará con treinta días de anticipación y sin derecho a indemnización de ninguna clase, por parte del concesionario. Fíjase en un peso moneda nacional por tonelada el derecho de explotación de la leña. El contrato será intransferible.

4o. Para el caso que exista más de un pedido sobre una misma superficie, la adjudicación se hará dividiendo el lote entre los solicitantes, siempre que, a juicio de la Oficina de Bosques, sea posible la explotación, pero, si el Ministerio lo estima conveniente, en todos los casos, podrá adjudicar la explotación al que ofrezca precios más bajos para consignar a la Intendencia Municipal de la Capital o al Ministerio de Obras Públicas de la Nación, la leña a extraer; o a cualquiera otra Municipalidad del país, siempre que así sea solicitado oficialmente al Ministerio de Agricultura y se compromete a destinar la leña que reciba a los mismos fines que aquellas instituciones y adopte el sistema que ellas implanten.

5o. El predio se desdoblará en dos conceptos; precio de la leña puesta sobre vagón o vapor en el punto de embarque y precio puesta en Buenos Aires. Esta condición deberá insertarse en cada propuesta indispensablemente, siendo entendido que las entregas deberán realizarse a medida que lo requieran las mencionadas instituciones.

Deberá establecerse en las propuestas las cantidades mínimas de explotación mensual, sin que ello obste a que en cualquier momento en que el Ministerio de Agricultura considere que la extracción no se intensifica suficientemente, pueda dejar sin efecto la adjudicación sin más trámite. Análogo procedimiento se adoptará en los casos en que se considere que la explotación no se realiza por su respectivo concesionario.

No podrá extraerse del lugar de la explotación, cantidad alguna de leña, sin la correspondiente guía forestal, expedida por el personal del Ministerio.

Deberá presentarse con la propuesta en sobre cerrado, una boleta de depósito en el Banco de la Nación Argentina, por valor de quinientos pesos moneda nacional ($ 500 m|n), acompañando y concretando las condiciones especificadas, sin otras proposiciones. La garantía del fiel cumplimiento del contrato la exigirá la Dirección General de Agricultura y Defensa Agrícola, de acuerdo con la importancia de la explotación. Comuníquese, etc.". — (Firmado): H. Pueyrredón.

Los lotes que se ofrecen para esta licitación son los siguientes: Lotes 1, 2 y 10 de 10.000 hectáreas cada uno y parte de los lotes 4 de 2.500 hectáreas y 7 de 5.170 hectáreas, 9 de 5.115 hectáreas y 14 de 5.115 hectáreas, ubicados en la sección I, fracción A. Lotes 2 y 11, de 10.000 cada uno y parte del lote 19 de 7.500 hectáreas y parte de los lotes 12 y 13 con 8.438 hectáreas en conjunto, aproximadamente, ubicados en la sección I, fracción D. Lote 8 de 10.000 hectáreas ubicado en la sección II, fracción B. Lote 5 de 10.000 hectáreas de la sección II, fracción C., y 8.262 hectáreas de la parte NO. de la ex concesión Dreyfus y los lotes 1, 2, 3, 4, 5 y 6 de 10.000 hectáreas cada uno conocidos por la Selva del Río de Oro. Lotes 16 de 10.000 hectáreas, 17 de 7.500, 24 de 10.000, mitad Oeste del lote 25 de 5.000 hectáreas, la mitad oeste del lote 7, sección I, fracción A, de 5.170 hectáreas, la parte norte del lote 14, de la misma sección y fracción, de 3.333 hectáreas, lote 35 y 36 de 10.000 cada uno de la zona A. del ferrocarril Nacional de Barranqueras a Metán y desde el kilómetro 891 al 877 con cinco kilómetros a cada lado de la vía del ferrocarril Nacional de Barranqueras a Metán y la fracción fiscal situada al Oeste de los lotes 10, 11 y 20 de la sección II, fracción B, limitando por el Sur con Guillermo Arnin, L. Gagliolo y Patricio Golf y por la parte Norte con tierras fiscales, todos del Territorio del Chaco y los lotes 1, 2, 3, 4, 5 y 6 de 10.000 hectáreas cada uno, ubicados sobre la línea del Ferrocarril Nacional de Formosa a Embarcación. Por más datos e informes a esta Dirección General de Agricultura y Defensa Agrícola.— Scnillosa.

7|813 v. julio 16.

Ministerio de Hacienda

DE LA PROVINCIA DE BUENOS AIRES

Dirección general de tierras y geodesia

Remate de la concesión de arrendamiento de terrenos y de pesca en las lagunas del Estado.

En cumplimiento de la resolución de la intervención nacional de fecha 13 de abril del corriente año, en la dirección general de tierras y geodesia, calle 7 N.° 1175, se procederá el día 17 de julio a las 2 p. m., al remate de la concesión de tierras fiscales y de pesca en las lagunas del Estado, que siguen: Conjunto de los lotes 13, 14, 15, 16 y fracción A, de Abasto, en el partido de La Plata, con una superficie de 122 h., 01 a., 19 c. 48, con 30 $ m|n. de base por hectárea; terreno rural en el partido de Bolívar, con una superficie de 264 h., 05 a., 75 c. con 4 pesos m|n. de base por hectárea: sobrante fiscal en el partido de General Belgrano, con una superficie de 195 h. 65 a. 67 c. 94 dm2., con 5 pesos m|n. de base por hectárea; sobrante fiscal en el partido de Coronel Dorrego, con 2592 h. 73 a. 42 c., con 1 $ m|n. de base por hectárea; terreno fiscal con 893 h. 01 a. 10 c., con 2 $ m|n. de base por hectárea, y sobrante fiscal con una superficie de 134 h. 56 a. 15 c., con 2 $ m|n. de base por hectárea, ambos en el partido de Tornquist; terreno rural en el partido de Maipú, con 195 h. 92 a. 98 c. 91, con 5 $ m|n. de base por hectárea; terreno rural en el partido de Patagones, con 1250 h. 00 a. 00 c., con 0.80 $ m|n. de base por hectárea; terreno rural en el partido de Pehuajó, con 292 h. 96 a. 94 c., con 4 $ m|n. de base por hectárea: 4 reservas de 25 hectáreas cada una en las chacras Nos. 11, 17, 74 y 80 de la colonia Fortín Olavarría, partido de Rivadavia, con base de $ 6 m|n. por hectárea al año. Lagunas: parte fiscal de la laguna "La Salada Grande", situada en el partido de General Madariaga, con base de $ 3.000 m|n. por su conjunto y anualidad; "La Tabla", en el partido de Monte y General Belgrano, con base de $ 60 m|n. por su conjunto y anualidad: "Los Chilenos", en el partido de Saavedra, con base de pesos 35 m|n. por su conjunto y anualidad.

Los planos y condiciones se exhiben en las oficinas de rentas, telégrafo y sucursales del Banco de la Provincia. Los pedidos de planos e informaciones se atenderán en la dirección de tierras y geodesia, calle 7 No. 1175, La Plata. — Junio de 1918. — Alberto Ricaldoni, director general; Luis M. Elicabe, secretario. 7|797-v. julio 17.

INTENDENCIA MUNICIPAL DE NECOCHEA — Aviso de Licitación. — Llámase a licitación pública, por el término de diez días a contar desde la fecha de la presente, para la presentación de las propuestas de construcción de cerco de cinco alambres lisos y dos de púa en la chacra y quinta que ocupa el Matadero Municipal.

Las propuestas deberán presentarse bajo sobre cerrado y lacrado, fijando precio por metro lineal alambrado y de acuerdo con el pliego de condiciones que puede consultarse en la secretaría de esta intendencia, todos los días hábiles de 12 a 4 p. m., hasta el día 15 de julio del corriente, día y hora que serán abiertos los sobres, conteniendo las propuestas presentadas en presencia de los interesados, en el despacho del señor intendente.

Necochea, julio 5 de 1918. — El secretario. 7|817 v. julio 15.

Intendencia Municipal de la Capital

Licitación para la construcción de adoquinado de granito.

Llámase a licitación pública para el día 8 del corriente mes, a la 1.30 p. m., para la construcción del adoquinado de granito con base de hormigón de cal en las calles: Franco, de Avenida de los Constituyentes a Bolivia, y Bolivia, de Estación Pueyrredón a Arbarellos, de acuerdo con el pliego de condiciones que puede consultarse en la subsecretaría de obras públicas, Avenida de Mayo 525, primer piso.

Buenos Aires, julio 1.o de 1918. — El secretario.

7|757-v. julio 8.

Cementerio de Flores

Habiendo vencido el término del arrendamiento de las sepulturas ubicadas en el tablón 27, (traza provisoria) de la sección 5a.; tablones 19 y 20 (traza provisoria) de la sección 6a, y tablones 11, 24 y 25 de la sección 7a., y los nichos Nos. 6 del grupo D.; 11, 60 y 140, sección 1a. serie 2a.; 70, 75, 93 y 164, sección 2a., serie 2a. y 37 y 44 bajo nivel del cementerio de Flores, se hace saber a las personas que tengan deudos allí depositados, que si en el plazo de treinta días a contar de la primera publicación no se presentaran a practicar su renovación, se procederá a exhumar los restos y colocarlos en el osario general. — Junio de 1918. — El Secretario.

7|708 v. jul. 25

Obras Sanitarias de la Nación

En el despacho del presidente del directorio de las Obras Sanitarias de la Nación, se recibirán propuestas hasta las 2 p. m. del día 10 del corriente para la provisión de (8.000) ocho mil toneladas de maíz en espiga para combustible, de acuerdo con las cláusulas, que pueden consultarse los días hábiles en la Dirección Técnica, calle Charcas 1840.

Buenos Aires, julio 6 de 1918.— Luis Celasco, prosecretario.

7|856-v. julio 10.

BANCO HIPOTECARIO NACIONAL

25 DE MAYO 245 — BUENOS AIRES

CONDICIONES GENERALES DE LOS REMATES

1.o—**Los remates están sujetos a la aprobación del directorio, dentro de los quince días de efectuados, y se hacen por cuenta del deudor, con sujeción a las leyes números 8172 y 9155.**

2.o—**El comprador podrá continuar con la hipoteca que reconoce la propiedad, abonando la diferencia entre la deuda actual y el precio de compra.**

3.o—**Todo comprador abonará el efectivo al firmar el boleto, el 5 % de seña y el 1 % de comisión.**

4.o—**Los títulos de propiedad pueden ser revisados en el archivo del Banco antes del remate.**

5.o—**Por mayores informes, ocurrase a las oficinas del Banco.**

SUCURSAL LA PLATA

UNA FRACCION DE CAMPO UBICADA EN el partido de Dolores, en el local del Banco de la Nación Argentina en Dolores, el 11 de julio a las 11 a. m., designada en un plano especial con el número 10 y se compone de una superficie de 901 hectáreas, 06 áreas, 50 centiáreas; lindando: al N. O., con A. Etchart; al N. E., con el lote 11; al S. E., con Cabral, Casserini y Capelli y al S. O., con los lotes 7, 8 y 9. N.o H.o 9340/15083, serie 6 o|o. Base, $ 23.000. Hipoteca, $ 18.000. Deuda actual, $ 15.051:436.

LA EPOCA, 30 de junio de 1918.

7|766 v. julio 11.

SUCURSAL SAN LUIS

UN CAMPO UBICADO EN EL DEPARTAMENTO La Capital, próximo al río Salado o Diamante, entre paralelos 35.o y 36.o, en su sucursal San Luis, el 16 de julio a las 3 p. m., compuesto de una superficie de 2500 hectáreas; lindando: al N., con F. S. Velázquez; al S., con J. E. Rodríguez, hoy sus sucesores; al E., con parte del lote 12 del plano de división de este campo y vecinos y al O., con A. Sánchez. N.o H.o 130/15690, serie 6 o|o. Base, $ 23.500. Hipoteca, $ 19.000. Deuda actual, pesos 17.651:757.

LA EPOCA, 2 de julio de 1918.

7|791 v. julio 16.

SUCURSAL CORDOBA

MANZANAS DE TERRENO, EN EL PUEBLO San Vicente, municipio de la ciudad de Córdoba, en su sucursal Córdoba, el 8 de julio a las 2 p. m., las que se designan con las letras E. y L. del plano levantado por el agrimensor A. Rodeyro, las que en conjunto tienen una superficie total de 20.000 metros cuadrados; lindando: por los cuatro rumbos, calles públicas. N.o H.o 1093/359, serie Préstamos Convertidos ley 9842. Base, $ 2700. Hipoteca, $ 1.900. Deuda actual, $ 1.908:187. Los servicios deberán hacerse a razón del 10 o|o anual pagaderos en moneda nacional de curso legal del 1.o al 15 de abril y octubre. En caso de cancelación o anticipo, solo podrá efectuarse de acuerdo con lo dispuesto en las leyes 9842 y 9155.

LA EPOCA, 24 de junio de 1918.

7|691 v. julio 8.

CASA EN LA CIUDAD DE CORDOBA, CAlle Santa Fe entre las de Colón y Santa Rosa, en su sucursal Córdoba, el 15 de julio a las 2 p. m., compuesto el terreno de 10.40 m. por 29.50 m.; lindando: al E. con la calle Santa Fe, y al N., S. y O., con propiedad de los señores Palacios, Pitt, Ferreyra y Centeno.

N.ro H.o 124/6084, Serie E. Base, 1800 pesos. Hipoteca, 2500 pesos. Deuda actual, 138:885 pesos.

LA EPOCA, 1.o de julio de 1918.

7|772 v. julio 15.

ESTABLECIMIENTO RURAL SITUADO EN el municipio de la ciudad de Córdoba, a 8 km. más o menos al E. de la estación Ferreyra (F. C. C. A.), en su sucursal Córdoba, el 16 de julio a las 2 p. m., compuesto de una superficie de 117 hectáreas; lindando: al S., con propiedad de los señores Arraigada; al N., con los señores Vega; al E., con Fernández y al O., con el doctor Zacarías Gil. N.o H.o 595/17351, serie H. Base, $ 37.000. Hipoteca, pesos 25.000. Deuda actual, $ 16.665:749.

LA EPOCA, 2 de julio de 1918.

7|793 v. julio 16.

SUCURSAL ROSARIO

A REQUERIMIENTO JUDICIAL. — UN TErreno y edificio en la ciudad de Rosario, barrio Sáenz Peña (antes Saladillo), en su sucursal Rosario, el 18 de julio a las 2 p. m., designado en el plano especial de dicho barrio con el número 59 de la sección 2.a, compuesto el terreno de 173.18 metros de frente por 100 metros de fondo; lindando: al N., con la calle Tupungato; al S., con la avenida Rosario; al E., con la calle Buenos Aires y al O., con la calle Lamrida. El edificio es apropiado para colegio y tien casa de altos. N.o H.o 77/8495, serie 6 o|o. Base, $ 93.000. Hipoteca, $ 50.000. Deuda actual, pesos 44.570:601.

LA EPOCA, 4 de julio de 1918.

7|815 v. julio 13.

SUCURSAL MENDOZA

A REQUERIMIENTO JUDICIAL — UNA propiedad rural en el departamento de San Rafael, distrito Cuadro Nacional distante como a 950 metros de la estación del mismo nombre (F. C. B. A. P.), en su sucursal Mendoza, el 10 de julio a las 2 p. m., compuesta de una superficie de 196 hectáreas, 6501 metros cuadrados, conteniendo viña francesa, huerta de árboles frutales, potreros alfalfados, viveros, etc. Tiene además un chalet de dos pisos con 5 habitaciones principales, baño y dependencias, dos casas para contratistas, un galpón de 10 m. y 20 m. para desabrear. La propiedad tiene derecho definitivo de agua para toda su extensión y riega por el canal Salas, derivado del río Diamante. Sus límites son: al N., con V. Biafi; al S., con E. Teisaire; al E., calle pública frente a la línea del F. C. B. A. P. y al O., con calle pública y canal Salas. N.o H.o 321/1177, serie 6 o|o. Base, pesos 102.000. Hipoteca, $ 81.000. Deuda actual, $ 75.993:741.

LA EPOCA, 5 de julio de 1918.

7|835 v. julio 19.

A REQUERIMIENTO JUDICIAL — PROpiedad rural ubicada en el departamento General Alvear, en su sucursal Mendoza, el 22 de julio a las 2 p. m., compuesta de una superficie de 65 hectáreas; conteniendo: potreros alfalfados y terrenos cultivables, contiene además una casa para familia. La propiedad tiene derecho definitivo de agua para toda su extensión y riega por el canal matriz Alvear, derivado del río Atuel. Sus límites son: al N., con calle pública; al S., con A. Gómez; al E., con calle pública y al O., con A. Arbanasen Camron y S. Pandoni. N.o H.o 555/14876, serie 6 o|o. Base, $ 24.300. Hipoteca, pesos 20.000. Deuda actual, $ 18.590:797.

LA EPOCA, 7 de julio de 1918.

7|845 v. julio 22.

PROPIEDAD RURAL EN EL DEPARTAMENto Las Heras, distrito Jocolí, distante como a 10 km. al N. N. de la estación del mismo nombre (F. C. B. A. P.), en su sucursal Mendoza, el 22 de julio a las 2 p. m., compuesta de una superficie de 692 hectáreas, siendo en su mayor parte terreno cultivable y el resto medanoso. La propiedad tiene derecho de agua para toda su superficie y riega por el canal Zanjón del Sauce y Jocolí, derivado del río Mendoza. Sus límites son: al N., y S., con A. Villanueva; al E., con A. Villanueva e hijos y al O., con sucesión de E. Villanueva. N.o H.o 784/20.007, 2.a ley número 9155, 1.a serie. Base, $ 19.000. Hipoteca, $ 11.500. Deuda actual, pesos 13.[illegible]

LA EPOCA, 7 de julio de 1918.

7|846 v. julio 22.

COMPRA-VENTA PARTICULAR

El Banco Hipotecario Nacional ha establecido en su local, calle 25 de Mayo 245, una oficina para la compra-venta de propiedades urbanas y rurales hipotecadas a este Banco.

Esta oficina ha sido creada para facilitar en las mejores condiciones posibles la adquisición de inmuebles. Las órdenes de ventas deben ser extendidas en formularios que facilita la Oficina y que se remiten por correo a los que lo solicitan.

Banco Hipotecario Nacional

Se avisa al público que el día miércoles 10 del corriente se procederá a la quema de los siguientes valores:

Cupones a curso legal $ 707.416.25
Cupones serie "A" oro „ 13.805.—

El acto tendrá lugar en el local del Banco, calle 25 de Mayo 245, a las 2.30 p. m.

Buenos Aires, julio 8 de 1918. — Domingo Vernengo, subgerente.

7|847-v. julio 8.

BANCOS

The National City Bank of New York

Capital y reservas $ 71.000.000 oro

SE OCUPA DE TODA CLASE DE OPERACIONES BANCARIAS

Sucursal en Buenos Aires

84 - SAN MARTIN - 84

BANCO HOLANDES DE LA AMERICA DEL SUD

Bmé. Mitre 300, esq. 25 de Mayo Buenos Aires

Casa matriz: AMSTERDAM

Sucursales: RIO DE JANEIRO, Rua Candelaria 21

SANTOS, Rua 15 de Noviembro 137

Agencia N.o 1, Corrientes 1900 esquina Río Bamba.

Agencia N.o 2, Berisso (Provincia de Buenos Aires).

		Florines
Capital autorizado	. . .	25.000.000
Idem emitido y realizado	. .	14.000.000
Fondos de reserva	. . . .	2.100.000

Realiza toda operación bancaria. Corresponsales en todas las ciudades importantes del mundo.

BANCO ALEMAN TRANSATLANTICO. — Oficina principal en Buenos Aires, calle Bartolomé Mitre y Reconquista.

Sucursales urbanas: Núm. 1, Callao esquina Corrientes; núm. 2, Santa Fe esquina Larrea; núm. 3, Lima 1565. Oficinas en Bahía Blanca, Mendoza, Rosario de Santa Fe, Córdoba y Tucumán. — Uruguay: Montevideo — Brasil: Río de Janeiro, San Pablo y Santos — Chile: Valparaíso, Santiago, Antofagasta, Concepción, Iquique, Temuco y Valdivia — Perú: Lima, Arequipa, Callao y Trujillo. — Bolivia: La Paz y Oruro. — España: Barcelona y Madrid. Casa central: Deutsche Ueberseeische Bank, Berlín. — Capital: 30 000.000 de marcos.

PAGA		Anual
Por depósito en cuenta corriente, oro	Sin interés	
Id. papel hasta $ 200.000 m|n.	1	o|o
A plazo fijo hasta $ 20.000 oro 50.000 m|n. por dos meses	2	o|o
Id. a plazo fijo de 3 meses . .	3	o|o
Id. a plazo fijo de 6 meses . .	4	o|o
Id. en Caja de Ahorros, cuando no se retiran antes de 60 días, hasta $ 20.000	4	o|o

BANCO DE ITALIA Y RIO DE LA PLATA. — Casa central, Bmé. Mitre 434 al 448. — Sucursales: En la Capital: N.o 1, calle Corrientes esq. Pueyrredón; N.o 2, Avenida Montes de Oca N.o 2099; N.o 3, Paseo de Julio N.o 1258; N.o 4, calle Moreno número 2300. En el interior: Rosario de Santa Fe, La Plata, Bahía Blanca, Paraná, Concordia, Gualeguaychú, Gualeguay, Uruguay, Victoria, La Paz, (E. R.) Resistencia (Chaco).

Agencias: Puerto Ing. White (B. Blanca) Ensenada (La Plata).

Capital realizado. $ 10.000.000.— o|s.
Fondo de reserva ordinario . . . $ 1.015.283.26 o|s.

SE ABONA

	C|legal		Oro sellado	
Por depósito en c. c.	1	o|o	1	o|o
A plazo fijo de 30 días	1 1|2	o|o	1 1|2	o|o
Id. id. id. 60 días.	2	o|o	2	o|o
Id. id. id. 90 días.	3	o|o	3	o|o
A mayor plazo. . .	Convencional			

El Banco expide cartas de crédito, vende giros y transferencias por cable y órdenes postales sobre todas las ciudades y pueblos de Italia, así como sobre Londres, París, Madrid, New York, etc., etc. También sobre Brasil, Chile, Paraguay, y República Oriental del Uruguay. Recibe remesas al cobro y emite giros sobre todas las sucursales del Banco de la Nación Argentina.

El Banco trata en general todas las operaciones bancarias.

BANCO COMERCIAL ITALIANO. — FUNDADO en el año 1898. — Bartolomé Mitre 460 al 468.

Sucursales: San Juan 1861, Rivadavia 2541, Corrientes 3002 y Bernardo de Irigoyen 1389-93.

Capital autorizado . . .	$	50.000.000
Capital subscripto . . .	„	5.000.000
Reservas	„	1.000.000

Abre cuentas corrientes, depósitos a plazo fijo y Caja de Ahorros, descuentos, cobranzas, compra y venta de títulos, se dan cartas de crédito, giros telegráficos y a la vista y a plazo, sobre cualquier punto de Europa.

Administra propiedades, haciendo adelantos sobre alquileres, encargándose de remitir las ventas a cualquier punto.

Compra y vende billetes de Bancos italianos, franceses, uruguayos o cualquier valor.

Ordenes de pago sobre todas las oficinas postales de Italia, Francia y España.

Abona por año:		
Por depósitos en cuenta corriente	1	o|o
A plazo fijo de 30 días	2	„
A plazo fijo de 60 días	3	„
A plazo fijo de 90 días	4	„
A plazo fijo de 120 días	4 1|2	„
A plazo fijo de 1 año	5	„
En Caja de Ahorros después de 60 días	4	„
En liras francesas con giros sobre Italia	3	„
Por depósitos que se emplearán en préstamos hipotecarios al plazo fijo de un año	6	

El Banco hace toda clase de operaciones bancarias.

Horario de las sucursales: de 10 a. m. a 3 p. m., de 5 a 6.30 p. m. — Domingo Repetto, gerente.

"BANCO DE LA NACION ARGENTINA" — Fundado en 1891. — Casa Central, Buenos Aires, Calles Rivadavia 363 al 399 y Reconquista 15 al 39.

Capital: $ m|n. 129.082.395.48. Fondo de reserva, $ c|s. 15.041.651.15.

Sucursales y Agencias en la Capital:

Belgrano, Cabildo 1900, esquina Sucre. —Boca del Riachuelo, Almirante Brown 1101. — Flores, Rivadavia 7000 esquina Bedenera, con Agencia en los Nuevos Mataderos. — General Urquiza, Bauness esquina Cullen. — Nro. 1, Montes de Oca 1500, esquina California 1101. — Nro. 2, Entre Ríos 1501, esquina San Juan 1501. —Nro. 3, Corrientes 3399, esquina Gallo 401. — Nro. 4, Bernardo de Irigoyen 1003, esquina Carlos Calvo. — Nro. 5, Rivadavia 2828. — Nro. 6, Santa Fe 2202. —Nro. 7, Caseros 2020, Parque Patricios. —Nro. 8, Triunvirato 724.—Nro. 9, Santa Fe 4526. — Nro. 10, Independencia 3636. — Nro. 11, Aduana de la Capital. —Nro. 12, Callao 76 al 84. — Oficina de cambio, en el Hotel de Inmigrantes, Dársena Norte. — Oficina de depósitos judiciales, en el Palacio de Justicia.

180 Sucursales y Agencias en el Interior de la República.

Tasa de Interés

El Banco abona (moneda legal solamente):

		Anual
Por depósitos en Cuenta Corriente		Sin interés
Por depósitos a plazo fijo, con o sin libreta, a 3 meses		$ o|o
Por depósitos a plazo fijo, con o libreta, a 6 meses		4 o|o
Por depósitos a plazo fijo, con o sin libreta, por mayor plazo		Convenc.
Por depósitos en Caja de Ahorros, después de 60 días, hasta $ 20.000		4 o|o
El Banco cobra		Anual
Por adelantos en Cuenta Corriente		8 o|o
Por descuentos de pagarés de comercio y letras de pago íntegro hasta 6 meses de plazo . . .		Conv.
Por descuentos de letras con amortización.		7 o|o

El Banco de la Nación Argentina gira letras de cambio sobre Alemania, Austria, Hungría, Inglaterra, Francia, España, Italia, Suecia, Noruega, Rusia, Portugal, Finlandia, Bélgica, Holanda, Suiza, Turquía, Servia, Rumanía, Grecia, Bulgaria, Asia, Africa, Oceanía, Estados Unidos de Norte América, Canadá, Brasil, Uruguay y Perú.

Buenos Aires, Julio 1.o de 1918. — Julián J. Solveyra, Gaspar Cornille, gerentes.

TOS

El remedio más seguro, eficaz y agradable para curar la TOS, son las PASTILLAS del Dr ANDREU

Casi siempre desaparece la tos al concluir la primera caja. Pídanse en las boticas.

EMBELLECIMIENTO EDILICIO

NOTAS DE ADELANTO Y CULTURA

EL BOSQUE DE FLORES Y EL BOSQUE PEREYRA

EL MONUMENTO AL ABORIGEN

Buenos Aires, la ciudad moderna que como capital de esta república ofrécese digna a la contemplación de los viajeros, mientras otras ciudades permanecen indiferentes a su progreso, sigue incorporando a la vida notas de adelanto y cultura realmente satisfactorias. El embellecimiento edilicio, capítulo tan cuidado en Europa y Norte América, es en estos momentos también entre nosotros renglón al que se le concede una alta importancia. Y de ahí que, pese a todos los inconvenientes, se puedan anotar nuevas obras llamadas a ejercer gran influencia dentro de la evolución de la ciudad.

El bosque de Flores, por ejemplo, que se construye en estos momentos, es una de las bonitas obras que pueden señalarse a modo de comprobación de lo que hemos dicho.

En la zona comprendida entre las calles Mariano Acosta, Lafuente, vía del F. C. O., Varela, Balbastro y Barros Pazos, y con una superficie total de 805.800 metros cuadrados, se halla en plena formación este bosque artificial, que se denominará 12 de Octubre.

Esa zona del municipio es frecuentemente azotada por los fuertes vientos, de ahí que la municipalidad proyectó y lleva hoy a la práctica la creación del mencionado bosque, que a la par que evita al vecindario de esos parajes las molestias de los vientos, enriquece el acervo comunal, con un nuevo e importante paseo.

Contará con dos magníficos lagos artificiales, uno de una superficie de 48.789 metros cuadrados y otro de 28.577 metros cuadrados, unidos entre sí, por un arroyo que abarca una superficie de 2500 metros cuadrados.

Se han proyectado amplias avenidas para vehículos, calles y caminos para peatones y jinetes, que circundan toda el área del bosque.

En la parte principal de este paseo, se ha reservado una fracción, para la construcción de una magnífica cancha de football y cuatro canchas de tennis.

Para los juegos infantiles y a modo de plaza de ejercicios físicos, se ha destinado el espacio suficiente para que en él pueda desarrollarse toda clase de ejercicios y juegos infantiles.

Un establo y un tambo modelo, similar al del bosque de Palermo, ha sido ubicado cerca del lago y en un paraje frondoso.

Jardines, roind points, panterres, quioscos y puentes sobre los lagos, darán a este paseo la nota de perspectiva que hace tan atrayente a su similar de Palermo.

La plantación de árboles será profusa, pues a la fecha, ya se han plantado de distintas clases, más de 8.000.

El bosque Pereyra, cuyos planos y proyectos acaban de ser aprobados por la intendencia, es también otro de los paseos destinados a dar una nota de embellecimiento a la ciudad.

Comprenderá una superficie de 94.150 metros cuadrados. El trazado de sus jardines será sumamente elegante, habiéndose destinado el centro del paseo para la construcción de un lago artificial de 2.000 metros cuadrados.

En los jardines se ha proyectado una amplia explanada para juegos infantiles, donde se construirán dos kioskos rústicos que serán utilizados para descanso.

Todo el bosque será circundado por dos caminos, uno para vehículos de 10 metros de ancho, y paralelo a éste, un para peatones de 4 metros.

Por todos los detalles de las comodidades de que se le piensa dotar, puede afirmarse que ha de ser éste uno de los más hermosos paseos de la capital.

Por su parte, la construcción de monumentos constituye también en los actuales momentos, una nota simpática que habla muy altamente de nuestros progresos edilicios.

En la plaza 11 de Septiembre será así emplazado en breve el monumento al aborigen, cuya reproducción fotográfica insertamos, obra del maestro argentino Hernán Cullén.

Dicho artista ha sabido darle a su obra la exacta interpretación del sujeto que ha tomado como modelo de su concepción. Es una obra de arte de gran mérito y valor.

También en una de las esquinas de la plaza Rodríguez Peña ha sido recientemente inaugurada una estatua, de Peynot, que representa en la purísima nitidez de sus líneas a La Aurora.

La reproducción de este monumento, con que ha sido enriquecido el acervo artístico de nuestra metrópoli, nos exime de mayores comentarios.

En uno de los jardines de la diagonal Norte, ha sido asimismo emplazado, en un elegante basamento, el grupo escultórico que en ocasión a las fiestas del centenario de 1910, regaló la comuna de Roma a nuestra capital.

Es la reproducción en bronce de la loba que corona el Capitolio de Roma, obra clásica de inestimable valor, grata a nuestro espíritu latino y grata por la fecha en que ella nos fué ofrendada.

Monumento al aborigen, obra del escultor argentino Hernán Cullen.

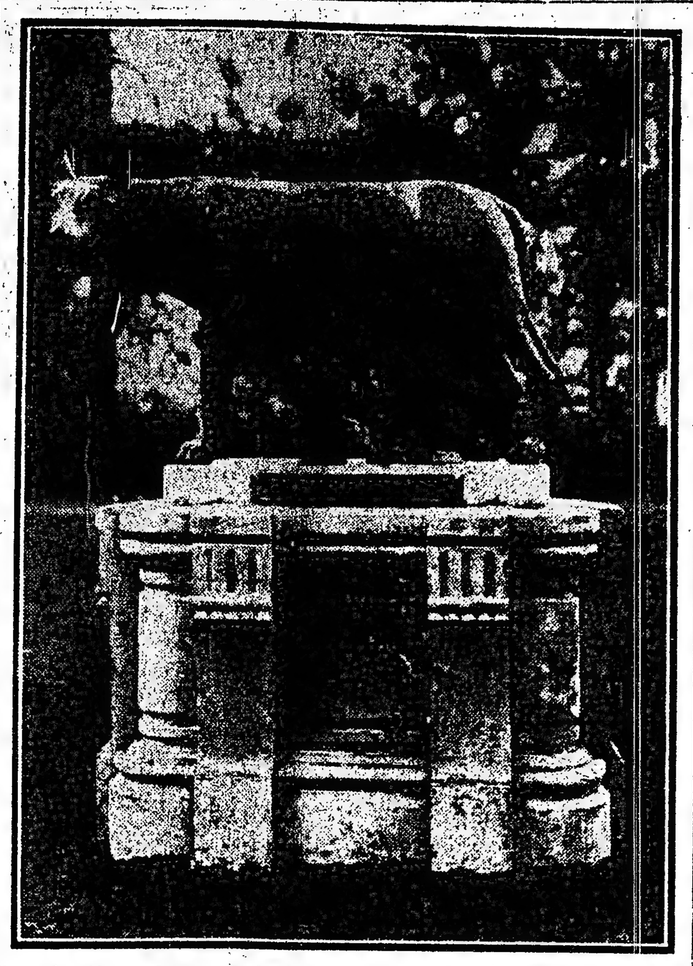

Reproducción en bronce de la loba que corona el Capitolio de Roma

"La Aurora", de Peynot.

Puntos de vista sobre la Independencia, la inmigración y el servicio militar obligatorio

Aparte de las razones de orden político que influían en el espíritu de los dirigentes de la Revolución Argentina, habían otras de orden social que justifican la indecisión en que aquellos se encontraban para resolverse a declarar oficialmente la Independencia, después de seis años de luchas de armas y de ideas y de estarse ejercitando virtualmente la soberanía nacional.

El general San Martín, dado por su temple y por su temperamento a los procedimientos enérgicos y expeditivos, y encarando también el problema principalmente desde el punto de vista político militar exclusivamente a las circunstancias de la guerra, le escribió nervioso a Godoy Cruz: "¿A qué esperamos para declarar nuestra independencia?" — a lo que Godoy Cruz, estadista y filósofo, y encarando el problema desde el punto de vista político-social que convenía al porvenir, respondía con profundidad y sencillez, "que ese no era asunto de "soplar y hacer botellas".

En realidad, los dirigentes de esa época se hallaban avocados a un problema complejo y de difícil solución teniendo en cuenta el porvenir del país.

Materialmente, la Independencia estaba ya conquistada por las armas. Nada obstaba para oficializarla. La colonia había desaparecido. El pueblo podría darse libremente la forma de gobierno que quisiera y elegir sus representantes.

Pero para que el pueblo ejercitara útilmente semejante libertad — como convenía a los intereses de la nueva nación — se imponía que hubiera alcanzado una educación cívica y social de las que se hallaba todavía muy distante; y esto, que no podía escapar a la inteligencia de los dirigentes, era lo que mantenía esa indecisión por resolver la entrega del porvenir del país en manos de un pueblo que, en resumen, no se hallaba preparado para gobernarse a sí mismo.

De poco más de 45.000 habitantes que tenía Buenos Aires al estallar el movimiento de mayo, sólo eran blancos unos 15.000, el resto eran negros, mulatos y mestizos.

De los 15.000 blancos, alrededor de 12.000 eran criollos, siendo los demás españoles y extranjeros.

La educación cívica en que se hallaba esta masa de población, puede deducirse del hecho de que bajo el régimen colonial no se le permitía al criollo sino excepcionalmente ejercitar funciones de capacidad en la administración pública, actividad esta que, aunque no estableciera por sí misma los fundamentos de la conciencia ciudadana, podía sí contribuir a que se la formara, permitiendo adquirir siquiera por el rudimento de la vida administrativa, una noción de vida institucional. Obstaba además, para hacer vida institucional y ciudadana, un sistema de gobierno fundamentalmente regido desde la península.

Esta falta de libertad individual, unida a la falta de lecturas y de comunicaciones con el exterior, eran las causas que habían influido en el atraso cívico en que se encontraba el pueblo, lo que, por otra parte, satisfacía al jesuitismo que en mucho se había difundido en el régimen colonial.

En lo concerniente a educación, para deducir su atraso bastaría citar, con el historiador López, que, a principios del siglo XIX, "había todavía poquísimas señoras casadas que supiesen leer una página cualquiera".

La península, no sólo se había interesado por la instalación de las escuelas que eran necesarias en la colonia, sino que, cuando por iniciativa del Belgrano, se crearon en Buenos Aires la "Academia de Dibujo" y la "Escuela de Náutica", en 1799, se vieron tales hechos con mucho desagrado en la corte, de donde a poco tiempo llegó la orden de suprimir dichos establecimientos por ser de "mero lujo"; lo que, si podía ser razonable, mirado el caso desde un punto de vista de gran rigor pedagógico, evidenciaba, por otra parte, una sistemática oposición al deseo de instruirse que acusaba la colonia, pues se pudo aprovechar la circunstancia de suprimir esos establecimientos "de lujo" para crear sin recargo otros necesarios, en los que no se pensó siquiera.

Puede también deducirse el estado de la educación, del hecho de que para una población escolar de más o menos 10.000 niños las escuelas sólo acusaban una asistencia de 2000; y que para cursar estudios adelantados, había que peregrinar a Córdoba, a Chile o al Perú, pareciendo de más decir que, por razones de fortuna y aún de condición social, tal previlegio sólo podía ser aspirado por una mínima parte de los blancos. En cuanto a los negros, mulatos y mestizos, bien sabido que, con raras y alguna muy honrosa excepción, la esclavitud y las ocupaciones inferiores reclamaban el mayor contingente y que, en general, tenían el espíritu atado por el analfabetismo.

Estas inferioridades de la raza y de su cultura, dieron origen al compadraje en la sociedad y al caudillismo en la política, que fueron rémoras de nuestro progreso y que hasta hubieran podido poner en grave peligro la soberanía, si las codiciosas naciones que meditaban el atentado no hubieran estado en ese tiempo preocupadas por la solución de sus asuntos internos más vitales.

Después de la Reconquista, las perspectivas de una probable segunda invasión llevaron a la conciencia del gobierno el convencimiento de que era necesario prepararse para una defensa, y fué así como el 6 de septiembre de 1806, al organizarse las tropas que se creyeron necesarias para ese objeto, se crearon también con ellas los primeros cuerpos criollos, que tan lucidamente se desempeñaron un año después.

Los prestigios que éstos cuerpos alcanzaron por sus victorias y los naturales requirimientos para la formación de sus oficiales, llamaron a las filas lo mejor de la juventud; siendo así como ésta, por el brillo de las armas, se sintió desde entonces atraída a una nueva actividad benéfica para el civismo.

Pero, desgraciadamente, lo que por este lado se ganaba en civismo se perdía hasta cierto punto en cultura, pues el ejército, dada su reciente creación y lo reclamado que era por la constante vida de campaña, no podía ofrecer la ventaja de la preparación escolar para la formación de sus cuadros ni contribuir así, en consecuencia, y dentro de su esfera, a la instrucción general del pueblo.

Lejos de ésto, los jóvenes aspirantes que se alistaban, le sustraían a las aulas comunes — mermadas éstas como ya lo estaban de por sí — un regular contingente de educandos de la edad en que se están en las mejores condiciones para aprovechar conscientemente la enseñanza.

Así fué, también, cómo la falta de cultura de algunos elementos del ejército, obrando un determinismo histórico inevitable, vino a facilitar la expansión del compadraje y del caudillismo, tendencias éstas que todavía se agravaron a impulsos de la vanidad y de la soberbia nacida en el espíritu de mandones más o menos ignorantes, e incapaces, en consecuencia, de dominar desde su verdadero punto de vista, lo transcendental de sus funciones institucionales, y que, cediendo a la sugestión del mismo autoritarismo que combatían, se fingían paladines de la democracia y hacían de la autoridad un feudo.

Tales eran los elementos que preparaban en el país la anarquía que luego vino como un lógico suceso previsto por los dirigentes del año 16 y que era lo que mantenía a éstos indecisos para declarar la Independencia.

No obstante, la indecisión fué vencida y la Independencia se impuso no siendo difícil que para semejante realización influyera el espíritu religioso de los principales hombres de Congreso — ya que más de un tercio de los signatarios del acta eran sacerdotes — y que, en fuerza de los ideales sentimientos en que se inspiraban, fuera superada la ciencia de los estadistas que dudaban, por la falta de los creyentes que ponían su esperanza en el Eterno, invocado en el documento declaratorio.

El país resultó así definitivamente libre, y jamás lo fué en mayor grado otro alguno, pues yéndose más allá de lo definido por Cicerón sobre la libertad, la que, según él, "consiste en poder hacer todo aquéllo que no esté prohibido por las leyes", aquí se hizo —más que los que las leyes mandaban — precisamente lo que las leyes prohibían, como si el pueblo, obsesionado por el temor a la esclavitud que había sufrido, dudara ya de toda autoridad y, en una ansia infinita de gozar derechos considerara tiránica toda exigencia de deber.

Cediendo naturalmente al dinamismo de semejante momento histórico, y hasta tanto se labrara en la propia lucha la cultura cívica del pueblo, no pudieron correr de otro modo los días turbulentos e indecisos que se sucedieron hasta 1853, en el cual espacio de tiempo se pagó a la ruda experiencia un cruel tributo de lágrimas y de sangre; doloroso y caro holocausto, pero único posible para redimir de la ignorancia cívica, lo más brevemente y en la forma más eficaz posible!i a ese pueblo que en un momento de ansias incontenibles, y lleno de entusiasmo y de fe, pero sin ninguna ciencia y experiencia, se había lanzado de la esclavitud a la libertad, más que como un potro sobre la extensión de la pampa, como un corcel desbocado en plena población, llevando a los demás su espanto en el primer momento y excitando el espíritu de conservación hacia una actividad negativa, hasta que al fin, como en los casos de hiperestesia, en que se sucumbe o aprovecha el cerebro, éste se sintió aguzado por el peligro y sereno al espíritu y arbitró recursos salvadores.

Así fué cómo se llegó a la Constitución de 1853, inspirada en "asegurar los beneficios de la libertad para nosotros, para nuestra posteridad y para todos los hombres del mundo que quieran habitar en el suelo argentino".

La sabia teoría que Alberdi desarrollara en "Las Bases", se llevó así a la práctica en cuanto a facilitar la inmigración para poblar rápidamente el país y propender a que pronto éste evolucionara, así en su suelo como en su ambiente.

Pero no bastaba sólo abrir las puertas al extranjero y entregar la materialidad de la tierra a sus actividades para que el expediente de la inmigración diera por sí solo los resultados que se esperaban.

Importante hubiera sido desde un principio, no sólo atraer materialmente, sino también absorber espiritualmente al inmigrante, para que la masa de población que por él fuera creciendo se desenvolviera dentro de nuestra armonía nacional.

Pero, para eso, hubiera sido necesario que nuestro pueblo se hallara entonces más evolucionado en cuanto a su habilidad para el trabajo y en cuanto a los sistemas mismos que lo regían, fundamentalmente en justicia.

Por no haber tenido nuestro pueblo la habilidad para el trabajo que venía el extranjero, pronto éste desplazó a aquél hasta en aquellas faenas tradicionales que no parecían sino creadas para sentar la fama del criollo. Y así fué cómo el mentado Santos Vega, tuvo que rendirse a la superioridad del Juan Sin Ropa, ensoberbecido por la victoria; y así fué también cómo, sensiblemente herida la tradición nacional, el criollo y el extranjero se distanciaron, mientras en distintas circunstancias podían haber rendido doble fruto, colaborando en una misma obra solidaria.

Nuestra institución de justicia, especialmente en la campaña, donde por lo general iba a actuar el inmigrante más emprendedor, había provocado siempre desagradables resistencias entre los nativos; y con mayor razón las provocaría entre los extranjeros, en quienes, la esperanza de progresar en la tierra, estaba robustecida por un ofrecimiento de garantías individuales que, por otro lado, tenía derecho a reclamar.

La superioridad manual de que se supo capaz el extranjero y la falta de consideraciones con que acostumbró a mirar nuestra justicia, fueron las dos causas principales que por largo tiempo mantuvieron nuestra inmigración más o menos alejada del verdadero ambiente nacional y sin rendir, en consecuencia, todo el bien que era deseable.

Nuestros hombres dirigentes, mientras tanto, preocupados en la resolución de múltiples problemas de política interna que se imponían para completar la reorganización del país, no proveyeron los medios que se imponían desde el primer momento, tendiente a la evolución manual y cultural del nativo y a que las leyes mismas evolucionaran como la época lo exigía.

Puntos eran estos sobre los que también había que hacer ruda experiencia, dejándosele al tiempo que obrara su función natural.

Los hechos se encargan siempre de revelar que hay una estrecha relación de principios en las leyes que rigen los distintos fenómenos del universo, y que, así como en física, también en sociología se cumple por principios semejantes la ley de la inercia.

Lanzada a accionar una idea de evolución social, no se la puede dejar librada a sí misma sin que se detenga al ser abandonada por la fuerza que la ha movido o sin que las pasiones que más se impongan se apoderen de ella y la hagan seguir en el sentido de sus conveniencias.

Así fué como, en un principio, no siguieron entre nosotros los mejores caminos, por falta de buena conducción después de la impulsión, las dos ideas más transcendentales de nuestra evolución social; la de la independencia y la de la inmigración. La primera planteó el problema de la anarquía, contra la que se luchó después en todos los campos durante más de treinta y siete años; la segunda, planteó el problema del cosmopolitismo, que estuvo a punto, en más de una circunstancia, de traerle graves consecuencias a la soberanía.

Los inconvenientes del cosmopolitismo, ya se ha dicho que residían principalmente en el hecho de que el extranjero se seguía sintiendo siempre tal, en él y en sus hijos, y hacía espiritualmente aquí una prolongación de la vida del terruño, cuyas impresiones encarnaba en la familia, no sólo por la fomentada creencia de que la sangre de su sangre se debía siempre a la madre patria, sino hasta por lo que parece pueril pero que hiere fundamentalmente el espíritu del pueblo, como son las nacciones legendarias, las estampas encuadradas de los héroes y las mismas canciones populares.

Así como para llegar desde la independencia política a la libertad interna, se requirió que el pueblo evolucione en el sentido de todos los progresos, mediante lo cual deben evolucionar también las leyes que lo rigen, colocándose éstas a la altura de las exigencias.

Es, precisamente, en el sentido de estas exigencias que ha evolucinado la ley orgánica del ejército imponiendo el servicio militar obligatorio, el cual, entre otras ventajas que no son ahora del caso, tiene la muy transcendental de haberle hecho saber que eran argentinos a muchos ciudadanos hijos de extranjeros, lo que, al propio tiempo, ha valido para sacar del error a los padres que, en virtud de sus leyes de origen y de sus prejuicios, se creían más ligados a la madre patria y, en consecuencia, tanto menos a esta tierra.

La vigencia de nuestra ley militar, al resolver tal error, tiene que haber influído en el espíritu de los que lo mantenían y que, por tal razón, dificultaban que una gran parte del sentimiento nacional corriera por su verdadero cauce.

Bastaría citar semejante antecedente para dejar cimentado el prestigio del servicio obligatorio entre nosotros, él que al colaborar con los demás factores de cultura argentina en la gran amalgama nacional, lo hace según una elevada inspiración civilizadora que conviene conocer: redimiendo analfabetos; formando el carácter por el ejercicio del derecho que, no solamente a nadie se le niega, sino que a todos se les enseña y se les estimula a no desdeñarlo; disciplinando el espíritu y la voluntad por la subordinación de todas las acciones al deber y por el ejercicio consciente de un mando y de una obediencia que no se imponen a capricho sino que se fundamentan en los principios de un orden y de una armonía que se palpan en la vida diaria del cuartel; disciplinando las costumbres por el hábito de una vida ordenada e higiénica; robusteciendo la salud y el músculo, por la misma vida higiénica y de ejercicios viriles al aire libre; en una palabra, formando ciudadanos sanos en materia y en espíritu y dignos así de una patria grande y fuerte; y formándolos, precisamente, dentro del gran principio democrático de nuestra carta fundamental, pues en el cuartel los apellidos no entran con privilegios ni existen en él mejores recomendaciones que las que cada cual escribe con su conducta.

Así es cómo el ejército entiende la formación de los verdaderos defensores de la patria: haciendo fundamentalmente ciudadanos fuertes, virtuosos y conscientes de sus deberes.

En otro orden de consideraciones, y no obstante la oportunidad que desde el punto de vista ya señalado tuvo entre nosotros la implantación del servicio militar obligatorio —y aun sin dejar de tener en cuenta que hubieron también exigencias de orden político que lo imponían— no hay que desconocer que el sistema se adelantó en algo a la época, si se considera la falta de cohesión que aun existía en la cultura general del pueblo y aun la falta de ciertos materiales necesarios al mejor desenvolvimiento de ese servicio, como los cuarteles, por ejemplo, para citar lo más importante.

Las dificultades ya han pasado, salvadas por los hombres dirigentes a fuerza de honradez, de inteligencia y de actividad, siendo satisfactorio reconocer, desde este punto de vista, que el ejército es una de las instituciones que ha trabajado con más eficacia entre nosotros por consolidar la soberanía, de la que puede estar segura como nunca la nación.

Así como el servicio obligatorio, también la independencia y la inmigración se adelantaron a su época, y las dificultades que esa anticipada evolución nos trajeron redundaron al fin en beneficio nuestro, porque nos dieron sabia experiencia y nos permiten ahora ofrecer al mundo uno de los más hermosos ejemplos de libertad, de humanidad y de conciencia democrática, en circunstancias de verificarse la maravilla sin ejemplo de una gestación étnica genialmente inspirada, en función de la cual se empeñan aquí los mejores elementos de las mejores razas del mundo, mezclándose entre sí y con el hijo ponderado de esta tierra para formar el tipo humano ideal del porvenir, que será el tipo de la gran raza argentina.

Francisco Medina.

Cigarrillos
Pour la Noblesse
0.30 y 0.40 c/u

Ministerio de Gobierno
De la Provincia de Mendoza
LLAMADO A CONCURSO

Habiendo el gobierno de la provincia, resuelto la erección en uno de los paseos públicos de esta capital, de un monumento en honor del obrero que personifique los rasgos y atributos de éste con arreglo a las modalidades de nuestro ambiente, costumbres y labores regionales, fijando la suma de 10.000 pesos para el trabajo que obtenga el primer premio; llámase a concurso a todos los artistas de la República, para que en el término de seis meses presenten los proyectos respectivos ante la comisión designada para correr con los trabajos y que está compuesta por los señores vicegobernador de la provincia don Delfín Alvarez, intendente municipal don Ricardo Báez, director general de escuelas don Enrique Julio y presidente de la Federación Obrera Local.

Las propuestas y bocetos respectivos podrán dirigirse a dicha comisión o al Ministerio de Gobierno, hasta el día 30 de octubre del corriente año, en que serán sometidos al estudio y consideración del jurado que se constituirá al efecto.

FERRO CARRIL del SUD

SECCION URBANA

El servicio más frecuente de trenes en la República

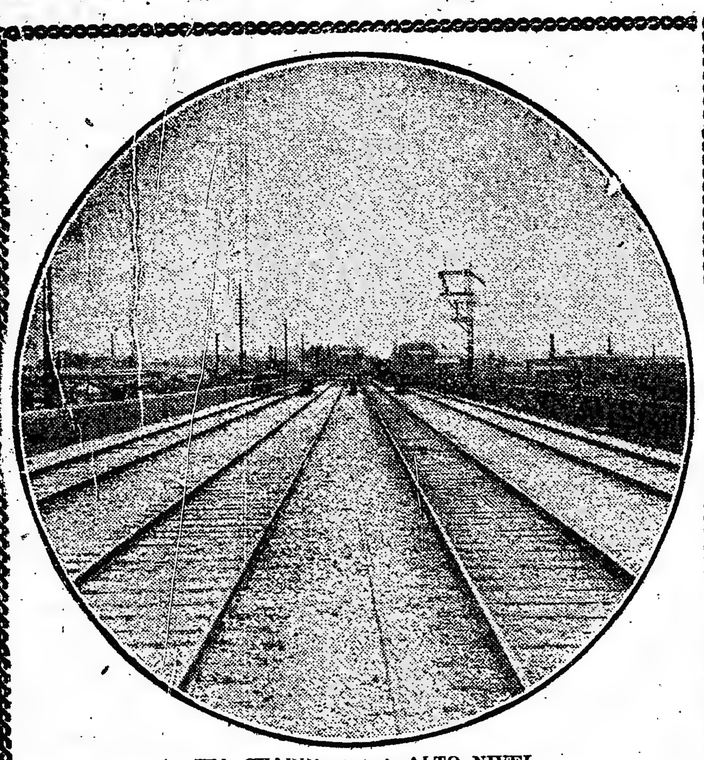

VIA CUADRUPLE A ALTO NIVEL

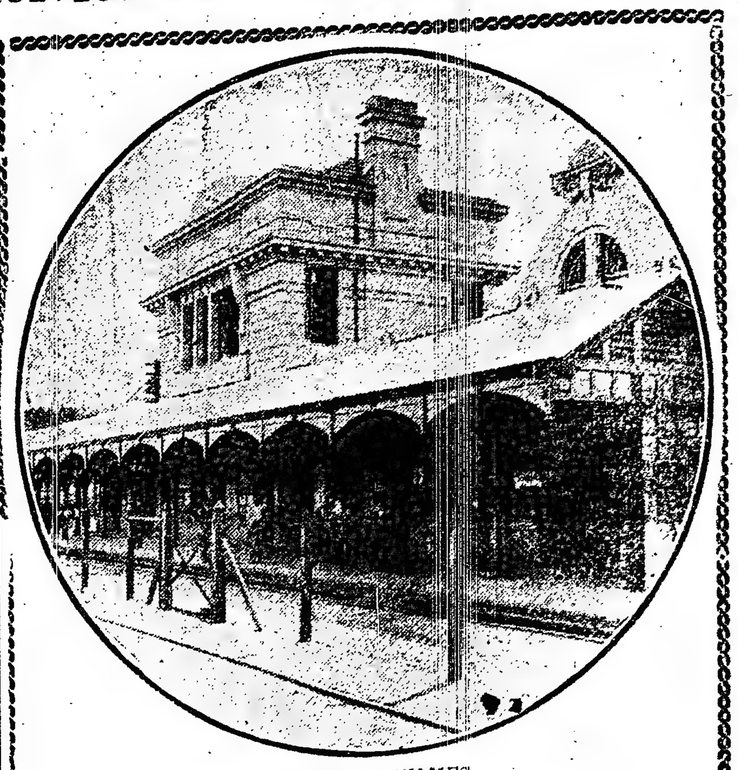

ESTACION QUILMES

Pueblos de residencia pintorescos, altos, saludables y de gran porvenir

Villas para obreros proferidas para residencia por su proximidad a la capital

ESTACION P. CONSTITUCION

ESTACION LOMAS

PLAZA ALMIRANTE BROWN, ADROGUE

TRENES RAPIDOS a CORTOS INTERVALOS

Boletos de abono mensuales con rebajas para familias, estudiantes etc.

LA ADMINISTRACION.

LA REGION DEL PORVENIR

Valles del Río Negro superior y Neuquén

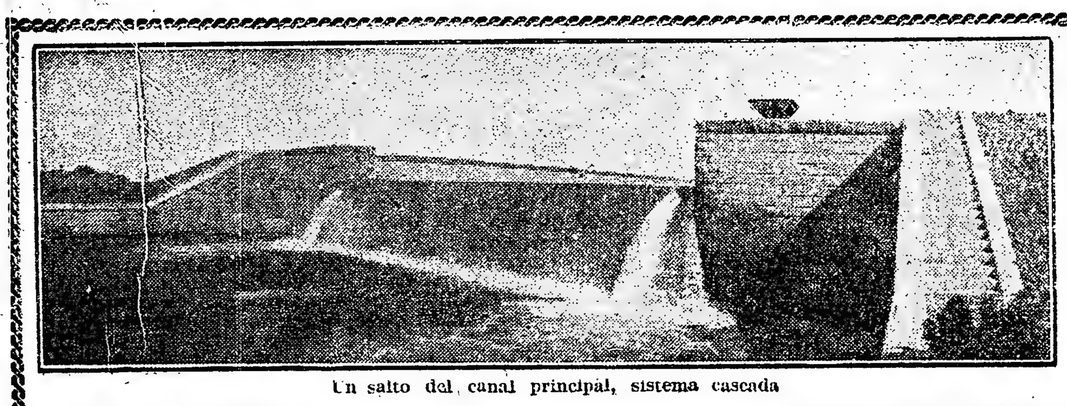

Un salto del canal principal, sistema cascada

Un páramo convertido, por el riego artificial, en tierras de vegetación abundante.

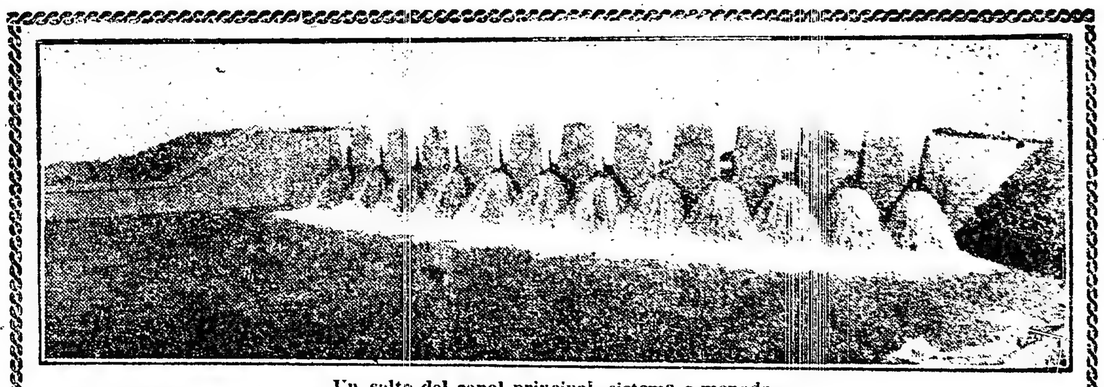

Un salto del canal principal, sistema amenada

Centeno sembrado en junio. Vista tomada en diciembre

Las vistas que ilustran esta página, constituyen la comprobación palpable de la transforbación operada.

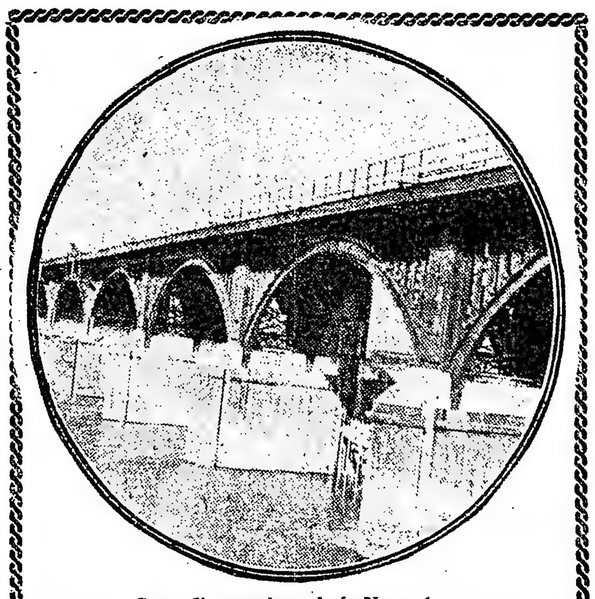

Gran dique sobre el río Neuquén

Los hombres emprendedores que buscan aplicación para sus capitales y energías, debieran fijarse en esta región.

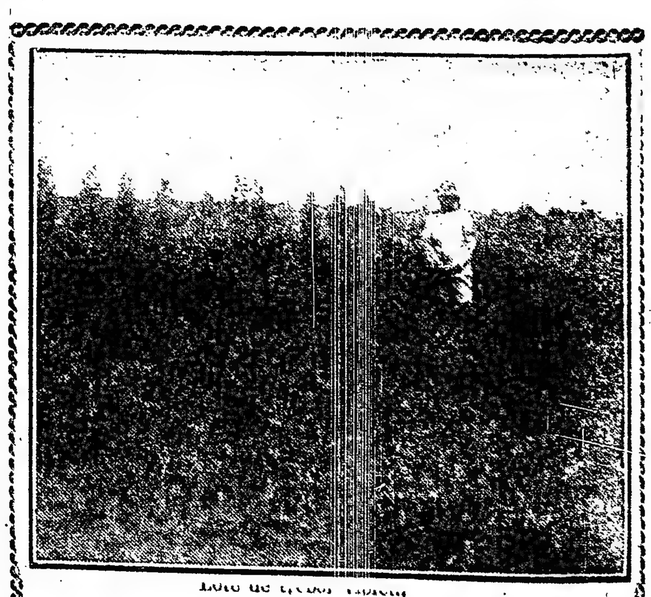

Lote de tipos rápidos

Cebada forrajeras sembrada en abril. Vista tomada en octubre

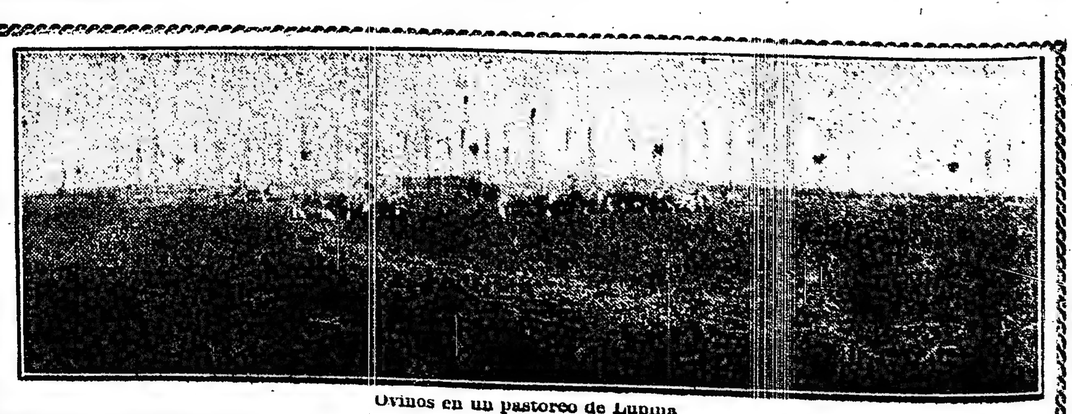

Ovinos en un pastoreo de Lupina

La genealogía y cuna de Monteagudo

Con toda la atención que merece el tema por la importancia del personaje de que trata, he leído el estudio que sobre el doctor Monteagudo insertó un diario de la tarde el 27 de junio. Dedicado desde algunos años atrás a investigar la vida de este prócer argentino, no ha dejado de causarme extrañeza el aserto que registra el artículo citado.

En él se da como establecida, al fin, la fecha exacta y el lugar del nacimiento de Monteagudo.

Había leído ya en la "Página de Bronce" que publicara la casa Cabezas, la partida bautismal en que se basa el artículo aparecido en el citado diario, y según la cual un señor llamado don José Luciano Monteagudo había nacido en esta capital el 15 de diciembre de 1764: de esto deduce el autor que se trata del diputado a la asamblea del año XIII.

Disienten los historiadores de Monteagudo sobre el lugar y fecha de su nacimiento: tres naciones se han disputado el honor de haber mecido su cuna: cuatro provincias argentinas han sido señaladas como el país de su advenimiento. Y cuando ya parecía más o menos aclarado el misterio, surge un documento con el cual se pretende reclamar para Buenos Aires el derecho de contarlo entre sus hijos nativos.

De cien años a esta parte se han vertido opiniones al respecto por personas autorizadas y que con pleno conocimiento del hombre pudieron hacer afirmaciones circunspectas sobre lo que vieron y oyeron. Ninguna de ellas, sin embargo, se aventuró a señalar Buenos Aires como el lugar de su nacimiento.

Atribuir al nacimiento del fogoso tribuno la fecha que contiene dicha partida, es incurrir en lamentable confusión. Y digo confusión, porque se confunde la genealogía de un homónimo con la del hombre que nos ocupa.

¿No pudieron existir acaso varias personas del mismo apellido en los años del coloniaje, sin que por esa circunstancia pueda afirmarse que fueron los mismos ni tan siquiera fueran parientes?

Bien podía darse el caso de que "esos fueran otros López".

El lugar del nacimiento de Monteagudo está definitivamente fijado en el norte de la república, y esto lo sostienen sus contemporáneos, entre ellos el general San Martín, cuando le dice al general: "Monteagudo era (cuasi tengo evidencia), hijo de Salta".

Sterenson, el secretario de lord Cochrane, le asigna como cuna el alto Perú.

De la Riva Agüero (Pruvonena), dice: "Su madre era una esclava del canónigo de Chuquisaca doctor Troncoso".

El general García Camba, afirma que era natural del alto Perú.

El general Paz y don Juan Ramón Cabrera, lo dan como nacido en Córdoba.

El doctor Nicolás Herrera, que conoció y trató a Monteagudo, dice que entre los diputados de la asamblea del año XIII, representaba a la provincia de Mendoza "el doctor Monteagudo de Tucumán".

Don Domingo de Oro, cuando fué como secretario del general Alvear, en la embajada que se le confió ante el libertador Bolívar, declara que a su paso por Tucumán constató que Monteagudo era oriundo de esa ciudad.

El poeta Echeverría, en uno de sus poemas, dice que era tucumano.

Después de analizar aseveraciones de tan respetable origen, cabe preguntar: ¿puede darse a Buenos Aires como cuna del tribuno?

Entre los escritores e historiadores de nuestras letras, poseídos todos ellos de recomendada seriedad y de bien cimentada fama de verídicos, encontramos que un buen número de ellos, tales como don Bernardo de Irigoyen, Mitre, Domínguez, Barros Arana, Iñíguez Vicuña, Pelliza, Fregeiro, Ricardo Palma, Cortez, Varela, Saldías, Peña, Groussac, Salas, López, Pinto, Rojas y otros que escapan a mi memoria, sostienen que Monteagudo nació en Tucumán y algunos en Salta.

Y si el autor del artículo de que me ocupo ha creído lógico establecer que Monteagudo ha nacido en Buenos Aires por el solo hecho de haber tropezado con la partida de nacimiento de una persona que, aun cuando lleva el mismo apellido, no ostenta el mismo nombre que nuestro hombre, creo que es más lógico todavía — si nos valemos de deducciones — sostener como cuna del prócer la ciudad de Tucumán, donde existían patriotas de apellido Monteagudo, y uno de los cuales — don Manuel — figura como testigo en el testamento de don Miguel de Monteagudo, el mismo a quien todos han tenido — por sus propias declaraciones — como padre del ministro del protector.

Por otro lado, la edad que la publicación a que aludo, atribuye a Monteagudo, de acuerdo con la fecha de la partida encontrada, no puede aceptarse bajo ningún concepto.

El doctor Monteagudo en el proceso que se formó al doctor Castelli, de quien fué secretario, — por el desastre que sufrieron las armas patriotas en Huaqui — declaró tener 22 años. ¿Cómo es posible creer que engañaba a sus jueces con afirmación tan audaz, si es que en esa fecha — 1811 — contaba según el autor del artículo citado, 47 años? ¿Serían tan ingénuos los jueces que en momentos tan solemnes, bajo la fe de un juramento, permitieran a Monteagudo que tergiversara la verdad?

Que era audaz en sus ideas y en sus propósitos no se pone en duda, pero sí se duda, y con razón, que él, un abogado, un legista de su talla, se atreviera a mentir tan descaradamente en una información sumaria.

¿O es que los años no pesaban en el físico de aquel patriota hasta el punto de mantener estacionarios en el período de la edad madura los rasgos fisonómicos de la juventud?

Todos los historiadores argentinos y extranjeros, apuntan que Monteagudo debió nacer por los años 1785 a 1789. Sus amigos y los que no lo eran, las personas que actuaron con él hasta el día de su muerte, han manifestado que al tiempo de producirse esta contaría aproximadamente 40 años.

¿Cómo es posible que confundieran el aspecto de un hombre que según el autor del artículo — de acuerdo con la partida bautismal encontrada — contaba 61 años al tiempo de su deceso, con uno que aquellos conocían y que aparentaba tener 40?

La vida del ardoroso patriota fué de las más turbulentas y azarosas que darse pueda; sus padecimientos en prisiones, fugas, destierros, patíbulos, sinsabores, pobreza, persecuciones, calumnias, trabajos intelectuales, no pudieron mantener de ningún modo, la lozanía de su físico y lo gallardo de su porte.

No. Sus escritos magistrales, la fuerza de su verbosidad admirable, sus fogosas arengas, sus polémicas, sus actividades, están demostrando que son el producto de una imaginación joven con toda la energía, con todo el vigor de la edad viril, con todo el empuje de los 40 años.

En cuanto a lo que sostiene en el artículo citado de que Monteagudo no dejó al tiempo de "su muerte ascendientes ni descendientes", también se padece error. Ascendientes quedaron, si tenemos en cuenta que el padre de Monteagudo dice en su testamento — cláusula sexta — "que su referido hijo don Bernardo Monteagudo falleció intestado en la ciudad de Lima, de resultas de un asesinato que ejecutaron en su persona, según noticias voladeras, y hallé por conveniente valerme de personas de todo respeto de esta ciudad, averiguasen la verdad por medio del señor supremo director o libertador, a quien de mi parte se le escribió; en el caso de que se realice esta fatalidad, soy acreedor a todos los bienes, muebles y raíces que hubiesen quedado por muerte del referido mi hijo como legítimo padre suyo".

Tenemos, pues, que Monteagudo dejó ascendientes que se disponían a reclamar lo que hubiera dejado en el caso de confirmarse la fatal noticia.

Naturalmente que esto lo hacía el padre del Monteagudo que fué ministro del Protector del Perú, del brioso periodista, del parlamentario, del Monteagudo que "recogiendo la pluma ardiente de Moreno esparce desde el Plata hasta el Ecuador el fuego en que se templan las resoluciones populares y que cedió el puesto que le asignaba el patriotismo al caer exánime en las calles de Lima", y no el progenitor de don José Luciano, nacido en Buenos Aires en 1764.

Con respecto al retrato adquirido por el señor García en Lima, y que inserta dicho diario, dudo de su autenticidad.

¿De dónde y por qué había merecido Monteagudo las siete condecoraciones que ostenta en él?

Muchos de los historiadores que se han ocupado del prócer, solo dicen que se le adjudicó la Orden del Sol; y el coronel O'Connor, — encargado de su custodia en Panamá — escribe que siendo su huésped le vió la medalla de Maipú.

¿De dónde recibió esta última? Es público y notorio que no se halló en dicha batalla, pues cuando ésta tenía lugar, Monteagudo se encontraba en Mendoza aconsejando a Luzuriaga que pusiera el cómplase a la sentencia de muerte de los hermanos Carreras.

Nadie dice que Bolívar le hubiera condecorado alguna vez, ni aun con motivo de la batalla de Ayacucho, a raíz de la cual Monteagudo entró con el Libertador en Lima después de su extrañamiento de dicha capital.

Agradeciendo al señor director la hospitalidad que se ha servido dar a estas líneas en las columnas de su importante diario, cúmpleme felicitarlo por la atención que tan patrióticamente se digna dispensar a los asuntos de carácter histórico, con lo que no sólo presta un positivo servicio al país — contribuyendo a la fusión de su pasado glorioso — sino también por la ayuda que con ello dispensa a los estudiosos, estimulándolos así a desentrañar los verdaderos antecedentes históricos de la nacionalidad argentina.

Con la expresión de mi respetuosa simpatía, me es grato saludarlo muy atentamente.

Eduardo Fernández Olguín.

Buenos Aires, julio 1.º de 1918.

COLABORACION

Nuestra ganadería ovina en quiebra

(Necesidad de nuevas orientaciones)

No es novedad ni sorprende a nadie el estado de bancarrota porque atraviesa nuestra ganadería ovina, sin que hasta hoy, y a pesar de tratarse de una de las más ricas de las industrias pecuarias del país, se hayan levantado en defensa de los intereses lesionados, ninguna de las numerosas asociaciones agropecuarias de defensa o fomento de estas industrias.

Mucho se ha dicho, pero aun queda mucho más por justificar la razón del enorme decrecimiento de nuestro stok de lanares; sin embargo, y una vez por todas, es menester que se encare la solución de un problema tan importante, cual es la disminución que a diario se comprueba de esta especie y se trate por todos los medios al alcance de las autoridades y hasta de la prensa, de propender a su fomento.

Veamos las cifras de los últimos tres censos oficiales:

1895	74.379.562
1908	67.211.754
1914	43.225.452

Huelgan los comentarios respecto a estas cifras, el hecho más importante es que en veinte años nuestras explotaciones de lanares se han reducido en 31.000.000 de cabezas, lo que debió haber producido una verdadera alarma en la dirección financiera del país y preocupado mayormente de la investigación de las causas que han motivado la pérdida de más de 300.000.000 de pesos a la economía nacional.

Si hacemos un poco de historia de la evolución de la cría de ovinos en el país, vemos que durante nuestra época pastoril, era criada conjuntamente con los bovinos y equinos en los mejores campos, posteriormente y en la época que llamaremos media, en la que se emplea el equino como mejorador de nuestros campos, se explotaban los vacunos y lanares en conjunto y en la actualidad, en que ambas especies son desalojadas por la agricultura, aunque esta acepta la compañía de los bovinos y rechaza la de los ovinos por el prejuicio de que producen menores rendimientos y de que "ensucian" los campos.

Es bien sabido que todas las zonas del país, no son por igual económicamente aptas para la explotación de los lanares, pues así como las hay donde no pueden ser reemplazados por ninguna especie, también existen otras regiones donde esta crianza resulta absolutamente antieconómica, no tanto por que no produzca los intereses que debe devengar el capital invertido, cuanto por los perjuicios que ocasiona. Así como es susceptible la cría de ovinos en todos los campos de suelo firme, resulta perjudicial y contraproducente hacerla en aquellos que son arenosos o que lo han sido hasta hace poco y que por la acción de la agricultura y hasta del pisoteo del ganado mayor los ha "fijado", del mismo modo que es peligroso insistir con el arado, sobre aquellos campos que han sido de naturaleza medanosa, a los que la vegetación, el pisoteo y los años ha endurecido, pues en estos casos se corre el peligro de revivir los médanos o arenales, como ha pasado en Córdoba, San Luis y en el partido de Bahía Blanca. Excepción hecha de esta clase de campos, en todos los demás, la explotación de los ovinos, constituye una industria económica y hoy más que nunca remuneradora.

Muchos son los que afirman de que los lanares son perjudiciales a los alfalfares, por que los "ensucia", lo que se evita introduciendo los animales durante la época en que las semillas no se pueden adherir a su vellón y previa estada de vienticuatro horas de encierro en un corral; que el lanar no puede "comer arriba" en los campos con pastos altos, también es exacto; pero es necesario que algún día se hermanen las diferentes especies domésticas con la agricultura, para alcanzar otros rendimientos, mucho mayores que los que la rutina actual produce, pues la rotación de las especies, en los potreros que entrega la agricultura, luego el descanso y nuevo empastamiento, será, repito, como se alcanzaron los más altos intereses, los capitales invertidos en las industrias agropecuarias, así también, ningún sistema mejor para la explotación de los alfalfares destinados a la ganadería.

Es sensible que los criadores argentinos hayan considerado todas las razas, igualmente aptas para su explotación en el tan diverso escenario de áreas geográficas que posee el país, lo que ha venido a constituir uno de los factores concurrentes al estado actual porque atraviesa nuestra crianza de ovinos. Del mismo modo, la exigencia constante de nuestros cabañeros al pedir a sus colegas ingleses un mayor volúmen en los animales que les adquirían, lo que llevó a cierta raza ovina a una situación tal, que los mismos proveedores se convencieron de lo ruinoso de su estado, lo que los obligó a volver sobre sus pasos, recurriendo al extranjero en busca de padres más rústicos para sus cabañas, en las que se les había hecho un problema el conseguir y hasta criar los corderos. Como decía, el Lincoln voluminoso y precoz de las famosas cabañas inglesas, hoy se está achicando, es más rechoncho, rústico y hasta de lana más tupida por el empleo de padres importados de Nueva Zelandia.

El camino seguido por los cabañeros ingleses, es el que debieron seguir los criadores argentinos, con lo que hubieran ganado mucho, desde que ahorrarían tiempo y eliminarían un intermediario que les resulta muy caro; pero también es indispensable que se preocupen de establecer "la zona para la raza y no la raza para el país", como resulta en la actualidad.

El ejemplo que vienen ofreciendo los pobladores del sur, más compenetrados de las conveniencias por el resultado obtenido del examen de los beneficios alcanzados en el empleo de diferentes razas, es el que debieron seguir los criadores que han abandonado la explotación de esta especie. y el esfuerzo y propaganda que vienen desarrollando los "comerciantes" de Lincolns (cruzas), será difícil que consigan la repetición de los errores por los que se lamente la gran disminución de ovinos en Buenos Aires, Entre Ríos, Corrientes y La Pampa, pues son muy pocos los que los han de seguir, esto no quiere decir que se deseche en absoluto esta raza de los territorios del sur, se la necesita para ligeros cruzamientos; pero ejemplares con caracteres fijos de la raza y nunca productos de majadas generales, como son la casi totalidad de los que concurren.

Los rendimientos de los lanares son proporcionales a las razas, medio en que se las explota, administración de la majada y mercados. Hasta hoy nuestra producción ovina está supeditada a las exigencias de un sólo mercado consumidor para la casi totalidad de los productos de esta especie, grave error que a pesar de haber aparecido en informes y folletos oficiales y hasta en la prensa, los criadores, muy poca atención le han prestado y hoy que se palpan todas las consecuencias, tampoco han de influir mayormente en desviarlos del error. Aquello de que hayamos estado y sigamos bajo la tutela de los industriales del frío "confederados", los que nunca intentaron la conquista de nuevos mercados, por el temor a la concurrencia de otros capitales de competencia; así como que para ellos siempre ha bastado que los lanares fueran "cruza", sin marcar, ni tan siquiera indicar cuáles les eran preferidas, son a ellos, pues, a quienes pertenece una buena parte de la situación precaria porque atraviesa en la actualidad la industria ovina.

No desconocemos los beneficios prestados por los industriales del frío a la ganadería argentina el que considero muy grande, pero su sistema de operar y la falta de freno regulador que los contenga en la vertiginosa carrera emprendida para alcanzar año a año mayores rendimientos a sus capitales, es la causa de su contribución al estado precario de las explotaciones ovinas de las más ricas zonas del país.

Es indispensable que nuestros criadores se convenzan de la necesidad de nuevas orientaciones para las explotaciones lanares, desde que día a día el stock mundial de esta especie decrece, sin que sean reemplazados por otras especies, ni se limiten las necesidades que se llenan con sus productos, lo que asegura una demanda constante y más remuneradora que en la actualidad, si consiguen independizarse del sistema de operar de los actuales industriales del frío y modificar el tipo que se cría actualmente.

Pedro P. García.

(Concluirá).

EPISODIO TRISTE

(CUENTO)

Una tarde de enero. Un calor de 37o. a la sombra anulaba energías e imponía inactividad a la inteligencia. Vagaba yo por las calles de Buenos Aires con una cosa sin vida, caminaba torpemente, con la laxitud cadenciosa de un paisano y, seguramente, la indiferencia tediosa y el aburrimiento que me abrumaban estaban bien reflejados en mi semblante.

Recientes y desgraciados acontecimientos, que no pertenecen a esta historia, me tenían casi vencido, moral y físicamente, y la canícula enervante, como un cómplice, alevosamente contribuía a mi total crisis y definitiva derrumbe.

Vagaba diariamente por las calles centrales de la gran ciudad, y ni la actividad bullanguera de la gente ni el traqueteo interminable del tráfico conseguían variar mi achatamiento psíquico, y siempre vagaba

y vagaba con mi abobamiento moral, con mi indolencia física y la inexpresión facial de un morfinómano.

En la tarde que recuerdo, encontrábame accidentalmente presenciando la salida de las obreras de una gran tienda de Florida. Doscientas chicas en ruidosa algarabía y casi rebañega columna abandonaban el mostrador, la fábrica, el trabajo.

Indiferente las miraba; las había rubias, morochas, gordas y flacas, lindas como una ilusión, feas como un desengaño, rozagantes y desgreñadas, lozanas y anémicas; algunas de una dolorosa pobreza de carnes: otras, con turgencias seductoras pasaban entre una doble fila de hombres inundando los sentidos de voluptuosos anhelos.

Una, entre todas, me llamó singularmente la atención; de mejillas pálidas, una palidez mate, ojos negros, muy negros y una total expresión de melancólica tristeza, inmediatamente se me ocurrió, que como yo, era una víctima del recuerdo, del pasado y a ella fueron todos mis sentimiento en confusa mezcla de compasión y simpatía.

Cosa rara, misterios del alma; momentos, días antes, mil mujeres pasaron por mi lado sin interesarme y de pronto, la grácil obrerita de una fábrica, desprovista de encantos exteriores, llega hasta mí con ignorados atractivos. Seguíla con interés; veinte cuadras al sud, seis al este y por fin en un barrio de conventillo de la Boca, una pobre pieza y en la puerta, una anciana la recibe con un beso.

Una amnesia inmediata y oportuna hizo olvidar todo mi doloroso pasado y mi pensamiento con inevitable obstinación iba y volvía, indefinidamente, de la gran tienda de Florida al desmantelado rincón del barrio de conventillo, de la Boca.

Diariamente repetía la misma persecución y con alegría infinita que me hinchaba el pecho, comprobé que la obrerita no era extraña a mi aventura ni tampoco indiferente con el aventurero.

Resolución me faltaba, tal vez poca confianza en mis condiciones catequizantes y siempre infudados e insólitos temores frustraban mis cálculos optimistas. Un día, sacando fuerzas de mi propia debilidad, realicé un heroico abordaje. El paso fué feliz y fructuoso el resultado. Pronto nos entendimos; íntimas confidencias, reticencias, confesiones, una breve despedida y un recíproco y dulce: hasta mañana.

Una progresiva intimidad se estableció entre nosotros: continuamente descubría en mí querida obrerita tesoros inestimables de bondad. Nunca quise preguntarle su pasado y yo gozaba con fruición inexpresable, sabiendo que devolvía felicidad, juventud y alegría a esa flor casi marchita en plena primavera. Ella aseguraba con sinceridad y gratitud que nuestro amor era su única gloria, su único orgullo, el único encanto de su vida. Un día, en un momento de emoción y en impulso de íntima confidencia me dijo en este breve desahogo, la síntesis de su pasado: Nunca te dije nada de mí porque adiviné no lo querías saber; soy románticamente soñadora y he amado mucho a quien solo me quiso como víctima propiciatoria de un minuto de goce, de un momento de alegría. Me condené entonces a cargar mi inmenso desengaño y ahora me veo gloriosamente redimida.

Pero mi dulce obrerita tosía mucho, estaba enferma y las convulsiones de su pecho extremecían todo mi ser al recordarme que algo irremediable avanzaba lenta, pero definitivamente. Yo le propuse abandonar la fábrica, pero, la pobre lloró desconsolada y denegó mi ruego con indeclinable resolución.

Tosía con más frecuencia y sólo guardó cama en el último ciclo de la fatal enfermedad.

El lecho de Nelly—así se llamaba—estaba siempre rodeado por sus compañeras del taller. Le llevaban golosinas, revistas, risas y alegrías que embellecían por momentos el triste marco que rodeaba esa juventud trunca; bella y breve flor de la mañana, que sin llegar a su total eclosión, se hundía en el definitivo ocaso de la tarde.

Con la madre de Nelly, guardábamos siempre la pobre enferma. A ratos, quedábamos solos y éstos eran los momentos supremos. Con violenta voluptuosidad de dolor y placer ascendíamos por la infinita gama de la dicha; en besos salvajes asfixiaba todo el aliento basiloso de la mártir esforzándome locamente por sustituírla en el holocausto ya decretado por la muerte.

El día gris llegó; llegó "la intrusa", esperada pero no deseada, y la dulce Nelly se fué.

La pobre madre, una gran mujer del mediodía de Italia, que llevaba heroicamente sus setenta años y que con egoísmo salvaje adoraba a Nelly, se arrojó sobre la que fué el objeto y alegría de su vida apostrofando con esta blasfemia desesperada y erizante: "¡Maledetta morte!"

Lloré lo irremediable y cobré para la causante ¡la fábrica! un odio definitivo, irrenunciable. Odié la fábrica, que mecaniza al hombre como un simple accesorio en la dinámica del trabajo; la fábrica, que encierra a las mujeres en una atmósfera sin oxígeno; la fábrica, que explota la máquina humana, más infecuamente cuando más débil es; la fábrica, donde se arruinan los hombres, degeneran los niños y empiezan a toser nuestras jóvenes obreritas...

Marcelo de la Vega.

UNA DEUDA IMPAGA

EL NEGRO VENTURA

(Para LA EPOCA)

Es necesario que no se olvide la historia, cuando la historia quiere repetirse en estas altas horas de evolución democrática y de cultura social.

Justo es que dediquemos unas líneas, ya que las autoridades y aun el pueblo mismo, han echado en olvido su augusta recordación, a la memoria del humilde, pero no por ello menos heroico moreno, llamado Ventura, que denunciando los planes maquiavélicos fraguados por los "peninsulares" residentes en Buenos Aires, salvó del desastre, en sus albores, a la gloriosa Revolución de Mayo; así que reseñemos, siquiera sucintamente, los grandes y trascendentales resultados de su sublime actuación en el episodio más lúgubre de la gestación por nuestra libertad y soberanía.

Corría el mes de marzo de 1812, y no pocos eran los peligros que amenazaban la existencia de la épica obra de los patricios de 1810.

El gobierno, resuelto ya a apoderarse a todo trance de la plaza fuerte de Montevideo, había puesto sobre la costa occidental del Uruguay un ejército de 6.000 hombres.

Pero, la acción vióse paralizada por la presencia de un ejército portugués en la campaña de la Banda Oriental, fuerte de 5.000 soldados y 36 piezas de artillería.

La ocasión, pues, no podía presentarse más halagadora y propicia para que el elemento "peninsular", descontento con el nuevo régimen, intentase dar un golpe.

En efecto, don Martín de Alzaga, hombre ambicioso y emprendedor, con gran fortuna y prestigio, concibió el proyecto de reconquistar la ciudad y asestar así un golpe mortal a la causa redentora en su germen, con el auxilio de sus connacionales.

Bajo su activa dirección, la conspiración tomó grandes proporciones y se ramificó en todas las clases de la sociedad.

Los conjurados trabajaban en el mayor misterio; arreglaban sus fuerzas y reunían dinero; se ponían en comunicación con el enemigo externo, redactaban proclamas y manifiestos, y bosquejaban un plan de organización para el día señalado, sin que sus hechos preparatorios trascendieran al público.

Todo estaba arreglado para fines de mayo; mas la espera de una comunicación, hizo postergar el golpe para el 5 de julio.

Una escuadrilla con 500 hombres de desembarco, enviada desde Montevideo por el gobernador de esa plaza, don Francisco Javier de Elío, en connivencia con los conjurados, se mantenía frente a Bueos Aires para prestar su cooperación al movimiento en cuanto estallase.

Parece que el plan de los conspiradores era exterminar a una parte influyente de la población nativa; deportar a otra; reducir a otra a su antigua condición; establecer la preponderancia del elemento hispano y constituír un gobierno independiente, provisionalmente, en relación con las Cortes reunidas en Cádiz, y, en el caso de que España se perdiera, realizar el antiguo sueño de Alzaga: constituír una América Española, de la que él sería el monarca o dictador; aspiraciones que le han valido el mote popular de "Martín I", con que los patriotas le bautizaron por sarcasmo.

Mas, el amor de un humilde negro, afligido por los riesgos que corría su patria, puso al gobierno en vías de descubrir lo que contra su existencia se fraguaba.

Con efecto: el día 3 de julio de 1812,—habla la historia,—don Feliciano Antonio Chiclana, uno de los miembros del Triunvirato que regía al país en aquella época, empezaba a instruír un sumario, con motivo de una denuncia hecha, el 30 de junio, por el alcalde de Barracas, don José Pedro Pallavicino, con referencia a un moreno esclavo llamado Ventura, quien declaraba "haber sido hablado por un capataz de Alzaga para tomar parte en el levantamiento".

Un instante de vacilación hubiera dado, posiblemente, el triunfo a los conjurados; pero el gobierno procedió con energía, y, Rivadavia, apoyado en el voto de su colega Chiclana, dictó en el acto medidas convenientes para dominar la situación llamando al doctor don Pedro José de Agrelo para que, al mismo tiempo que Chiclana, Vieytes Monteagudo e Irigoyen, abriese el terrible proceso que se formó a los conspiradores.

Fueron condenados a la horca don Martín de Alzaga y su hijo político don Martín de la Cámara, y los demás a ser fusilados.

Alzaga, el mismo que cinco años antes había defendido a Buenos Aires contra los invasores ingleses de 1807, fué ajusticiado a los dos días, —pues, pudo ocultarse al principio, —y luego suspendido de la horca.

Por espacio de más de un mes y medio, hubo conspiradores colgados en la plaza de la Victoria (hoy de Mayo), hasta llegar al número de 41; muchos fueron desterrados, y confiscados los bienes de los "peninsulares" comprometidos en el movimiento, sin oír defensas ni descargos.

Pero, como la efervescencia de los patriotas aconsejara continuar las persecuciones, a los quince días de la ejecución de Alzaga, el 24 de julio, Rivadavia, que había propuesto ya el sobreseimiento del proceso de conspiración, para devolver la tranquilidad a los españoles indefensos que residían en Buenos Aires, redactó una proclama, que firmó él solo, manifestando a sus colegas, opuestos a tal medida, que la haría circular en esa forma, si los demás no la signaban. Chiclana y Pueyrredón se decidieron, entonces, a hacerlo.

Esa proclama decía:

"El gobierno al pueblo: ¡Ciudadanos, basta de sangre! Perecieron ya los principales autores de la conspiración, y es necesario que la clemencia sustituya a la justicia. Así lo exige vuestro carácter generoso, los sentimientos de vuestro gobierno y la respetable mediación del Ayuntamiento en favor de la vida de los cómplices.

"Que se vea que el influjo de las virtudes del pueblo americano se extiende a sus mismos enemigos. Ya se han dictado todas las medidas que demanda el orden y la seguridad interior, y sólo resta que acreditéis, con el sosiego, la confianza que os debe vuestro gobierno. Recibid en vuestros brazos a los españoles que se subscriben de corazón a defender denodadamente la causa de nuestra libertad; y no dudéis que la justicia será inexorable contra los obstinados que se atrevan de algún modo a atacar nuestros derechos. El gobierno se halla altamente satisfecho de vuestra conducta, y la patria fija sus esperanzas sobre vuestras virtudes sin ejemplo. — Buenos Aires, 24 de julio de 1812".

Don Andrés Lamas, en su obra "Don Bernardino Rivadavia y su tiempo", refiriéndose a este suceso se expresa del siguiente modo:

"Esta conjuración fué la segunda y última manifestación importante del espíritu reaccionario de los españoles europeos avecindados en el Río de la Plata.

"Ese espíritu se había condensado y personificado en las grandes figuras de la defensa gloriosa de 1807: Liniers y Alzaga.

"Y esas dos grandes figuras desaparecieron de la tierra abatidos por los dos grandes hombres civiles de la Revolución de Mayo: Moreno y Rivadavia.

"Estos dos hombres obraron con la misma fuerza, con la misma oportunidad y con los mismos resultados.

"Moreno, despejó en la Cruz Alta, el camino de "Suipacha"; Rivadavia, en la plaza de la Victoria, el de "Tucumán" y "Salta".

El gobierno no se olvidó del negro Ventura, a cuya patriótica actitud tantos debieron su salvación; decretó el pago de su libertad, le dió permiso para usar el uniforme de soldado, le entregó un premio en dinero, un sable para su defensa personal y una placa, en que decía: "Por fiel a la patria".

A no haber sido,—como hemos visto,—la delación patriótica del moreno Ventura, no hubiera quedado en Buenos Aires un argentino apto para la defensa de la patria, pues — al decir de varios historiadores, — los conjurados tenían la consigna de pasar a cuchillo a toda la población nativa, desde los doce años adelante; y sabe Dios que hubiérase cumplido el designio impunemente, dado el sigilo y recato que observan en todos sus conciliábulos...

El negro Ventura, pues, fué "el salvador de la redención argentina", y por ende americana.

Y, no obstante, nada se ha hecho por perpetuar públicamente su memoria a través de las generaciones argentinas.

Ahora bien, se nos ocurre: Dos calles de Buenos Aires rememoran a Falucho y a Barcala, dignos representantes de la misma raza a que perteneció Ventura; un acto de justicia póstuma y de gratitud nacional, ¿no sería que se rindiese el mismo homenaje a él?...

Gontrán Ellauri Obligado.

Buenos Aires, julio 3 de 1918.

El que montó el tigre

(NARRACION DEL CAMPAMENTO)

—¿Es cierto, sargento Rojas, que usted sabe de un oficial que montó un tigre allá en la campaña de la conquista del desierto?

—Sí, es verdad. No recuerdo con exactitud la fecha, pero el asunto es exacto.

Varios militos que rodeaban el fogón rieron ante la afirmación del sargento, que consideraron desde luego una de las tantas cosas de "soldado viejo", pues Rojas, que estaba en vísperas de obtener su retiro con sueldo íntegro, había computado 31 años de servicios. Era un veterano de esos que ya casi no hay: valiente, abnegado, buen jinete, emprendedor; un fiel representante de aquel ejército que ha pasado a la categoría de antigüedad gloriosa; en fin, de los que usaban la visera "requintada" para arriba y los bigotes con las puntas hacia abajo, al revés de lo que ocurre ahora, como lo dijo un talentoso escritor militar en uno de los libros de recuerdos y de lectura sobre asuntos del campamento.

—¿Quiere contarnos, sargento Rojas? — pidieron los circunstantes, entre los que contaba número el suscrito. — Debe ser original. ¡Montar un tigre "vivo" es asunto espeluznante!

—¡Ya lo creo! Y para que queden convencidos de que no es "cuento", atiendan bien.

Rojas tosió, acarició su sable apoyando luego las manos sobre la taza, perpendicular entre las piernas, se acomodó el quepí y dijo:

—El 3 de caballería, aquel bravísimo regimiento que comandó el inolvidable general Conrado Villegas, formaba parte de la división Trenque Lauquen, allá por el año 1877-78 y hasta el 80. Había en ese cuerpo, en el que yo prestaba servicios, una oficialidad excelente, descontando alguno o algunos que, como en toda corporación, no "ligaban" con los buenos; pero se distinguía especialmente en cuanto a los cadetes. Contábanse una docena, más o menos, de jóvenes que hoy son jefes, llenos de ingenio, salud y actividades. En medio de las más amargas vicisitudes les quedaba siempre una gran dosis de buen humor, y sus acciones de inteligencia remarcable producían espléndidos momentos de placer, de comentario y de hilaridad.

ESTOMAGO

Intestinos — Hígado

Dr. CESAR SANCHEZ ESCOBER

Director del Sanatorio Americano y del Instituto de Fisioterapia — Especialista en el tratamiento radical de las Dispepsias, Dilatación del Estómago, Colitis, Estreñimiento de los niños, Estreñimiento y Enfermedades del vientre en general

RAYOS X.

Cura de las Hemorroides, sin operación ni inyecciones.

AVENIDA DE MAYO 1157.

Consultas de 8 a. m. a 6 p. m.

U. T., 4666 Libertad.

De entre esa agrupación se destacaba Juan Crovetto, mayor retirado hoy, que era, y acaso siga siendo por aquello de genio y figura, etc., un verdadero "milico viejo". Podía faltarle que comer a todo el regimiento, pero Crovetto había de tener algún estofado por ahí escondido, para cuando el hombre apurase; jamás carecía de pilchas, pues si había que dar de baja a las propias, estaban los camaradas, de quien él se proveía sin permiso del dueño; carnear ajeno, desde un buey a una gallina, si llegaba la necesidad, no lo hacía reflexionar mucho. De manera que semejante cadete ejercía la jefatura de sus colegas, a quienes, en conjunto, se les conocía por "banda lisa"...

De repente circuló en el campamento la noticia de que continuamente aparecía un tigre en un pajonal de las inmediaciones.

Ante semejante novedad se reforzó la guardia de caballada para evitar que disparase el ganado; se tomaron otras precauciones, y mientras tanto, en el fogón, algunos oficiales manifestaban deseos de matar al tigre, haciendo aparatosidad sobre el asunto.

Crovetto, que conocía bien la cuestión, — mejor dicho, que sabía la "fábula" de la fiera, — reunió a sus colegas y en la orilla del río cercano conferenció sobre la forma de alarmar, dando cuenta que ahí estaba presente el tigre.

En el fogón había un costillar ya asado, doradito.

Uno de los cadetes de la guardia tenía instrucciones al respecto. Así es que, a la señal convenida, dió la voz de ¡el tigre, el tigre!

Gran desparramo en persecución del terrible cuadrúpedo y abandono del asador con el costillar. Crovetto, disfrazado, llegó hasta donde estaba aquél y marchó en dirección al lugar donde se encontraban sus camaradas; pero descuidó un punto importante: el referente a los rastros.

Luego de pasada la alarma volvieron los del fogón, y un oficial que observaba las pisadas dejadas por la fiera, dijo:

—Este tigre es raro: usa botas patrias y se roba el asado con asador y todo.

Sin embargo, en el campamento se seguía creyendo en la fiera de verdad y se tomaban medidas para concluir con ella.

Pasó cierto tiempo... En otra conferencia, Crovetto manifestó que era necesario borrar la impresión del "tigre con botas patrias" y propuso realizar una atropellada contra los guapos que iban a matarlo; al efecto se disfrazó convenientemente e hizo la entrada, bramando, en el campamento. Se dirigió directamente al rancho de un oficial, cuyo nombre reservo, y éste, que se había recordado ante los ruídos, se tiró de la cama y como único recurso en esa suprema circunstancia pegó un salto y se enhorquetó sobre "el tigre", que en dos corcoveos largó al jinete y disparó ya hecha de hombre.

Desde entonces a aquél, se le conoció por "el que montó el tigre", y éste fué a parar al cuarto de banderas por 15 días, por las graves faltas cometidas.

Si entonces hubiera estado allí el mayor Cretinar, ¡quién sabe a qué terrible pena se le habría condenado! Pero felizmente Cretinar era entonces un cretinito en elaboración...

Y ese hermoso e intenso acto de ingenio y de inteligencia vive a través de los años y de las circunstancias como un recuerdo de cariño de esos que en los campamentos militares eran tan respetables y que se han borrado, porque donde había carpas y ranchadas, desierto y pedregales, ahora hay pueblos, chacras y estancias.

Trenque Lauquen, ese antiguo baluarte iniciador de la civilización del desierto sud, tiene, pues, esa historia: "El que montó el tigre".

El sargento Rojas terminó, entre la hilaridad de sus camaradas, confirmando que era exacto eso que se consideraba "un cuento". Y yo lo transcribo.

Antonio Prado.

Ferrocarriles del Estado

RED DE TROCHA ANGOSTA

Servicio de pasajeros, encomiendas y cargas para las Sierras de Córdoba, provincias de Santa Fe, Córdoba, San Juan, La Rioja, Catamarca, Santiago del Estero, Tucumán, Salta, Jujuy y La Quiaca (frontera boliviana).

Servicio internacional con Bolivia, vía La Quiaca.

La estación Embarcación del Central Norte (sobre el río Bermejo) terminal de la línea Oriente a Bolivia, es la más a propósito de la Sierra (boliviana).

Véase los horarios de trenes en las estaciones: por más datos a los jefes de estación, a las superintendencias de tráfico en Cruz del Eje, Tucumán o a la Administración General (Oficina de informes), Perú 672, Buenos Aires.

CARLOS M. RAMALLO.

Adm. Gral. interino.

PRIMER CONGRESO DE AGRICULTURA DE CORDOBA

A realizarse el 12 de Octubre de 1918, y organizado por el SUPERIOR GOBIERNO de la PROVINCIA

Todos los Congresos de Agricultura celebrados en el país han sido regionales y de frutos relativos. El de Córdoba será el PRIMER CONGRESO AMPLIO, al que concurrirán los Poderes Públicos y las Instituciones particulares de la Capital Federal, las catorce Provincias y diez Territorios Nacionales. Sus conclusiones serán de gran trascendencia para el porvenir de las dos grandes industrias madres de la República.

SECCIONES EN QUE ESTARA DIVIDIDO EL CONGRESO

a) Agricultura—b) Zootecnia—c) Industrias Rurales—d) Economía y Legislación Social

Comisión Ejecutiva:

PRESIDENTE: Dr. HORACIO MARTINEZ; **VICEPRESIDENTE**: DIRECTOR DE AGRICULTURA Y GANADERIA DE LA PROVINCIA DE CORDOBA, INGENIERO AGRONOMO EMETERIO TARRAGO; **SECRETARIO GENERAL**, AGRONOMO PEDRO N. GAUNA (hijo); **TESORERO**, JEFE DE LA SECCION COMERCIO DE LA DIRECCION GENERAL DE AGRICULTURA Y GANADERIA DE CORDOBA, Sr. DOMINGO DUPRAT; **VOCALES**, JEFE DE LA SECCION DE AGRICULTURA DE LA DIRECCION GENERAL DE AGRICULTURA Y GANADERIA DE CORDOBA, AGRONOMO LUIS J. OSSES; DIRECTOR DE LA ESCUELA NACIONAL DE AGRICULTURA Y GANADERIA, INGENIERO AGRONOMO PEDRO J. ISSOURIBEBERE; DIRECTOR DE LA OFICINA DE TRABAJO Y ESTADISTICA DE CORDOBA, INGENIERO H. JUAN LUDWIG; DIPUTADO PROVINCIAL, Sr. DIEGO MARCHIÑO Y PRESIDENTE DE LA SOCIEDAD RURAL DE CORDOBA, Sr. MANUEL ORDOÑEZ.

Comisión de Estudios y Propaganda:

Sr. MARTIN GIL; MEDICO VETERINARIO, Dr. EULOGIO RAMALLO; Sr. FEDERICO HUGHES; MEDICO VETERINARIO, Dr. MAXIMINO SIMIAN; PRESIDENDE DEL CENTRO DE AGRONOMOS DE CORDOBA, AGRONOMO JOSE C. CASTELLANOS; Sr. SEGUNDO DUTARI RODRIGUEZ; PRESIDENTE DEL BANCO DE CORDOBA, Sr. CLETO DEL CAMPILLO; GERENTE DE LA SUCURSAL DEL BANCO DE LA NACION ARGENTINA EN CORDOBA, Sr. NICOLAS ODERIGO; GERENTE DE LA SUCURSAL DEL BANCO ALEMAN TRANSATLANTIO EN CORDOBA, Sr. JORGE KRUG; GERENTE DE LA SUCURSAL DEL BANCO ESPAÑOL DEL RIO DE LA PLATA EN CORDOBA, Sr. PEDRO CICHERO; GERENTE DE LA SUCURSAL DEL BANCO DE LONDRES Y RIO DE LA PLATA, EN CORDOBA, Sr. A. D. DUNBAR; PRESIDENTE DE LA BOLSA DE COMERCIO DE CORDOBA, Sr. DEMETRIO BRUSCO; PRESIDENTE DEL SINDICATO AGRICOLA DE CORDOBA, AGRONOMO JOSE MARIA ACOSTA; JEFE DE LA SECCION GANADERIA DE LA DIRECCION GENERAL DE AGRICULTURA Y GANADERIA DE CORDOBA, AGRONOMO ANGEL MALDONADO VAZQUEZ; DIRECTOR GENERAL DE IRRIGACION DE CORDOBA, INGENIERO RAFAEL BONET; INSPECTOR DE AGRICULTURA Y DEFENSA AGRICOLA, Sr. MANUEL F. DE ALLENDE; AGRONOMO MANUEL TELLECHEA; INGENIERO AGRONOMO R. AUBONE; DELEGADOS DE LOS FERROCARRILES CENTRAL ARGENTINO, CENTRAL DE CORDOBA, BUENOS AIRES AL PACIFICO, ARGENTINO DEL NORTE Y PROVINCIAL DE SANTA FE.

Toda persona que desee ser **miembro adherente del Congreso,** puede presentar una solicitud a la Comisión Ejecutiva (Córdoba), la que resolverá sobre su admisión. Todos los **miembros del Congreso,** ya sean **delegados** o **adherentes** recibirán un **carnet** que les servirá de **credencial** para asistir a las deliberaciones y tomar parte en éllas. **Todos los informes, trabajos y proposiciones serán presentados en idioma español a la Secretaría General del Congreso, hasta el día 30 de Septiembre de 1918.**

La Comisión Ejecutiva del Primer Congreso de Agricultura de Córdoba invita a que tomen parte en él los profesionales en las distintas ramas que son materia de la Asamblea, y en general a todas aquellas personas que hayan publicado trabajos o reunan capacidad y experiencia sobre las cuesriones abarcadas por el Congreso.

Datos y referencias:

Oficina Expositora, Informativa y de Recaudación de la Provincia de Córdoba en la Capital Federal: **RIVADAVIA 1435**

Horas de Oficina: de 10 a 12 a. m. y de 3 a 5 p. m.

La preparación de los Estados Unidos para la guerra

La situación al cumplirse un año de la llegada del primer contingente a Francia

EL EJERCITO

Los efectivos estaduales—

Muchos son los que aun consideran exagerada la alta cifra de diez millones de hombres, calculada como efectivo computable al ejército de tierra de los Estados Unidos. Dicho número tiene un alcance técnico, puede decirse, conforme a la conocida regla de que la potencialidad nacional en hombres aptos para llevar las armas gira en derredor del 10 o|o de su población total.

Sin embargo, no falta manera de demostrar que esa potencialidad es mucho mayor en la gran república bioceánica; supera al doble. Y el cálculo no tiene nada de paradójico ni antojadizo; se funda nada menos que en los datos suministrados por la oficina del censo nacional. Los límites normales de edad en la Unión, al formarse el censo, y para época de guerra, eran 18 y 45 años. Pues bien; he aquí las cifras respectivas, dentro de ambas edades, por Estados:

Maine, 156.449; New Hampshire, 93.321; Vermont, 76.017; Massachussets, 785.571; Rhode Island, 129.131; Connecticut, 266.697; New York, 2.223.633; New Jersey, 617.013; Pennsylvania, 1.842.266; Ohio, 1.107.888; Indiana, 596.682; Illinois, 1.369.910; Michigan, 634.518; Wisconsin, 512.261; Minnesota, 595.187; Iowa, 489.829; Misouri, 741.180; Dakota del Norte, 148.920; Dakota del Sur, 143.895; Nebraska, 274.507; Kansas, 379.730; Delaware, 46.139; Maryland, 279.818; distrito de Columbia, 80.858; Virginia, 410.422; West Virginia, 281.179; Carolina del Norte, 401.917; Carolina del Sur, 283.490; Georgia, 507.688; Florida, 177.152; Kentucky, 469.711; Tennesee, 434.641; Alabama, 418.454; Mississipi, 354.133; Arkansas, 321.924; Louisiana, 347.518; Oklahoma, 366.339; Texas, 828.256; Montana, 126.862; Idaho, 88.839; Wyoming, 55.886; Colorado, 210.637; Nuevo México, 75.391; Arizona, 60.915; Utah, 86.590; Nevada, 30.489; Wáshington, 350.746; Oregón, 196.165; California, 687.822.

El total excede en algunos cientos de miles, de los 21 millones.

La sola circunscripción de Nueva York, da más de los dos millones de hombres que el gobierno federal ha prometido poner totalmente en Francia hasta mediados de 1919; y de los cuales había ya en ese territorio al cumplirse el aniversario del primer contingente, novecientos mil, el 75 por ciento de los cuales son combatientes de primera línea; según lo declaró el 26 de junio, el secretario de guerra Baker; pero el 1.° de julio, éste mismo comunicó detalladamente al presidente Wilson, que la cifra sube a 1.019.115 hombres.

Las reservas de hombres de que dispone, pues, este nuevo beligerante, pueden considerarse inagotables; y son extraordinarias y excesivas, si se tiene en cuenta el agotamiento de sus adversarios, ya desgastados por cuatro años de masacre incesante.

Conviene tener muy en cuenta que ese enorme acervo de voluntades procede con admirable espontaneidad; las leyes del caso sólo sirven de regularizadoras del movimiento patriótico, y no de palancas coercitivas. Para ratificar este aserto, basta considerar lo ocurrido en Alaska, estado que no aparece en la enumeración antes pormenorizada.

En efecto, una resolución vigente colocaba a Alaska en términos excepcionales e[illegible]to al tributo de sangre a la patria; el motivo aparente era la lejanía de ese país y su singular topografía; circunstancias que bastan a defenderlo por obra de la naturaleza, sin exigir sacrificio alguno. Llegada la hora de prueba, la juventud alaskense protestó, obligando — según noticias llegadas a fines de junio — al gobernador Crowder a revocar dicha resolución; y anotándose más de nueve mil hombres en el registro de enrolamiento.

Hace algunas semanas; el gobierno de los Estados Unidos solicitó a Puerto Rico y Hawai, secciones insulares de la nación, sus respectivos contingentes, definiéndolos en una suma de 17.000 hombres, de los cuales la primera de las islas por sí sola aportará 12.000, que están ya entrenándose en un campamento próximo a la ciudad de San Juan; sin contar el cuerpo territorial, destinado a permanecer en la isla misma.

El 5 de junio se ordenó, asimismo, la movilización de cuarenta millares de negros, inscriptos de antemano, para servicios accesorios; y cuyo acuartelamiento debe de haberse cumplido el 25 del mismo mes.

Las universidades han dado al nuevo ejército de combate lo más florido de sus aulas. Yale aportó 5.000 individuos; Harvard 5.429; Kansas 320; California 2.000.

Se ha creado, también, una legión eslava, por ley especial, a la que el senado añadió una enmienda excluyendo a los polacos, a causa de que ellos han formado una legión nativa en Francia.

Al mismo tiempo, el senado aprobó un crédito de doce millones de dólares para establecer en el territorio de la Unión campamentos dedicados a preparar a los voluntarios del Brasil, Cuba, Guatemala, Costa Rica y Uruguay, según plan de organización proyectado por el senador Hitchwok; de suerte que no sólo se concentren en una misma circunscripción esos contingentes, sino que se les uniforme y equipe por cuenta de la república, a la par con las tropas nacionales.

El 8 de junio se firmó en Londres el tratado de conscripción militar acordado entre los Estados Unidos y la Gran Bretaña, y por el cual aquélla se hace obligatoria en los territorios de ambos países para lo ciudadanos o súbditos residentes. Para la vigencia del tratado aludido sólo falta la ratificación de los parlamentos respectivos.

La edad es, sin embargo, variable; para los ciudadanos norteamericanos en Inglaterra se fija entre 21 y 31 años; para los súbditos británicos en Estados Unidos, entre 18 y 45. Se calcula aumentar así los efectivos en Norte América en 800 millares más de conscriptos. Los soldados extranjeros, según lo resuelto por el congreso, pueden naturalizarse inmediatamente, previo juramento.

El 27 de junio se sortearon en la república del norte 744.865 individuos, correspondientes al segundo sorteo, según la ley en vigor desde el año pasado.

Hace unos quince días, el representante Kahn, miembro de la comisión de asuntos militares, presentó una enmienda, para extender la edad conscriptiva hasta los 45 años; a favor de lo cual, el secretario de guerra, Baker, espera organizar algunos millones más de contingente militar.

En suma, el ingeniero consultor C. E. Koeppel, opina que la república norteamericana cuenta con 55 millones de hombres para cubrir las exigencias de un estado de guerra como el actual; y que de ellos, basta destinar 5.000.000 a las filas de combate, quedando el saldo para las múltiples actividades requeridas por aquél.

Se ha dicho, y en verdad, que el esfuerzo de ese pueblo es tan extraordinario como inteligente; de suerte que hoy tiene tantos oficiales disponibles con plena eficacia, como soldados tenía durante la paz, o sea 100.000.

Los acantonamientos—

Es otro de los renglones en que se destaca la maravillosa potencialidad organizadora y ejecutora de los norteamericanos. Sus ejemplos han sido simultáneos en el territorio nacional y en el frente francés.

En el primero, los acantonamientos fueron distribuídos en tres grupos: 16 para las fuerzas movilizables; 16 para la guardia nacional y 16 para los reclutas en depósito. Todas esas construcciones se hicieron a todo costo; y son verdaderos modelos de campamentos, con edificios de ladrillo, cemento y madera, que responden a todos los pormenores de higienización, disciplina y comodidad, incluyendo calefacción, baños, etc. Esos campamentos reciben, cotidianamente dos mil quinientas carretadas de víveres y el combustible correlativo.

Las tropas, al ocupar sus campamentos, según datos expedidos por Mr. George Creel, presidente del comité de información pública, recibieron seis millones de frazadas, ocho millones y medio de pares de calzado, dos millones de sobretodos, tres millones y medio de camisas de lana, once millones de piezas de ropa interior para invierno, dos millones y un tercio de uniformes para la misma estación; y una estupenda cantidad de objetos para servicios que pueden llamarse domésticos.

El transporte de los contingentes ya entrenados a Francia fué, y continúa siendo, una obra estupenda, tanto por la ejecución en sí misma, cuanto por el lujo de previsión y de coraje que representa. Acaba de cumplirse un año de ese traslado constante, y en vez de amenguar va en aumento. Los transportes convoyados por cruceros y caza-submarinos se suceden en tránsito sin interrupción. De suerte que, al cerrarse el actual mes de julio, más de un millón de norteamericanos habrá completado su heróico periplo en la tierra de la democracia en armas.

Para llevar a su clímax la eficiencia de esta colaboración bélica de su nuevo aliado, Francia ha necesitado al fin cooperar con otra organización ad hoc a la exuberancia del concurso norteamericano. Y entonces ha surgido, por decreto del ejecutivo francés, la comisaría general de asuntos de guerra franco-norteamericanos, encargándose el puesto a Mr. Tardieu, que, en meses anteriores, desempeñó una misión del gobierno del Elíseo ante el de la Casa Blanca.

Ahora bien; la instalación de las fuerzas yanques a espaldas de la línea francesa de combate ha requerido un esfuerzo equivalente al realizado al otro lado del Atlántico para análogo fin. Se han construído diques, fábricas, acantonamientos, casernas, almacenes y vías férreas con todos sus anexos, como puentes, maestranzas, bodegas, etc. No es preciso ponderar el enorme costo de esas múltiples obras, en que la relativa perfección es cualidad primordial. Sólo en materia de ferrovías el gasto excede de quince millones de dólares. Las labores han sido realizadas — y lo son aún — por los mismos norteamericanos. Es esta una raza que adondequiera que va lleva consigo un impulso creador: aún en la vieja Europa!

Los almacenes para depositar artillería y municiones son la última palabra de la construcción científica moderna especializada. Los ingenieros norteamericanos se han superado a sí mismos en iniciativa y precisión, sin poner en cuenta la rapidez ejecutiva. La estación principal de distribuciones cuenta ya con diez y nueve almacenes aptos para contener, uno a uno, cinco mil toneladas de toda clase de elementos bélicos; o sea lo bastante para un ejército de un millón de hombres. ¡Jerjes y Napoleón quedan reducidos a la pequeñez ante ese desplante magnífico! Mucho más, cuando se considera que hasta aquí es sólo parcial. Todo ello, en sólo diez meses; pues, se comenzó en octubre de 1917.

El refrigerador tiene capacidad para 5000 toneladas de carne; y produce 500 toneladas diarias de hielo. La maquinaria para remendar ropa y calzado deja expeditos cotidianamente, 200 pares de botas y 2000 uniformes.

No es menos curioso y admirable el magno taller artístico—merece por cierto el calificativo, aunque parezca un sí es no es pretencioso — donde centenares de expertos franceses y norteamericanos ingenian todo género de disfraces para ocultar las rutas, los cañones, los depósitos, etc., en las líneas de batalla. Es lo que se denomina "camouflage", arte que ha alcanzado un asombroso desarrollo en el transcurso de la contienda actual.

Las panaderías de campaña—

Hay compañías de panaderos; el pan se elabora por veintenas de millares de kilos; cada semana desembarcan enormes cargamentos de harina, y deducida la necesaria para el consumo, la demás se guarda en depósitos ad hoc.

Lo curioso es que ese pan blanco para los norteamericanos comenzó a elaborarse en una gran panadería que antes perteneciera a un alemán, y en cuyos almacenes hay capacidad para un millón y medio de libras de harina. Cuando ya no bastó aquello, la administración norteamericana alquiló un terreno de varios miles de acres para ir edificando sucesivas panaderías, a medida que las exigencias vayan en aumento. En las nuevas edificaciones se han instalado las maquinarias más modernas; levantándose hileras de hornos frente a los pabellones de amasijo, para que la masa vaya directamente a cocerse. Los panaderos están auxiliados por un gran número de mecánicos. Cada horno recibe diariamente una carretada de leña, lo cual, como se comprende, exige, no sólo un considerable gasto, sino también una tarea extraordinaria, para lo cual es precisa una dotación especial de acarreadores. El combustible almacenado presenta apilamientos colosales. Se han creado vías férreas especiales y múltiples para trasladar el pan a los acantonamientos. Cada panadería alcanza un rendimiento máximo de 35.000 libras de pan, siendo el normal de 30.000.

Cada compañía de panaderos se compone de 101 individuos, que trabajan por turnos de 12 horas, produciendo alternativamente pan y galletas.

El gran triángulo—

El campamento de panadería tiene como anexos otros dos grandes centros de almacenaje y distribución, que forman con él los tres vértices de un triángulo ideológico.

A varias millas hacia el poniente, hay una ciudad íntegramente ocupada por los norteamericanos para almacenar alimentos incorruptibles (legumbres, azúcar, dulces, sal, etc.)

El otro ángulo está ocupado por el depósito central de equipos, donde hay miles de millares de uniformes y demás artículos de uso personal para el soldado.

El departamento de selección es una especie de receptoria general, donde todos esos elementos ingresan por mayor para ser clasificados y empaquetados; y salen después expedidos a los diversos destinos indicados por las órdenes respectivas.

Cabe decir que la abnegación de los hombres dedicados a ese esfuerzo continuo, ninguno de los cuales trabaja por menos de doce horas consecutivas, es sólo equiparable a la de cuantos son enviados a cumplir su tributo en la línea avanzada de las trincheras. Por lo demás, los peligros de la guerra amenazan tanto a unos como a otros.

Las expensas—

Como se ve, el gobierno y el pueblo norteamericanos, han entendido en este caso, como en todos los trances y episdios de su vida, que las empresas deben acometerse en grande, o prescindirse de ellas. Optaron por lo primero; y los millones de dólares insumidos en la organización bélica cuentan por millares.

Durante el año financiero que acaba de termniar — decía el cable el 30 de junio—los gastos del Estado norteamericano, excedieron de dólares 12.600.000. La guerra cuesta alrededor de cincuenta millones diarios.

El crédito para provisiones de campaña presentado por el ministro de guerra al congreso, con asignación del año fiscal próximo, alcanza a $ 5.782.000.000. El de armamentos a 1.500 millones. El de municiones para dos millones de soldados, a pesos 1.816 millones. La ley de fortificaciones, ya aprobada, les destina $ 5.408 millones. Hay más de $ 100 millones suscritos ya para la Cruz Roja.

Y, tomando globalmente las cantidades, la comisión militar de la cámara de representantes informó, el 25 de junio, que el presupuesto normal de guerra sube a 9.583.349.808 pesos; más $ 2.458.332.801 de créditos especiales ya votados.

El 30 de junio se dió la noticia de que la cámara había aprobado, por unanimidad, el presupuesto de guerra para el ejercicio siguiente, por $ 12.289 millones.

Según el financista Hull, la guerra ha consumido ya más de 100.000 millones de pesos, lo que equivale a un tributo de $ 60 gravante sobre cada ser humano, de cualquier edad, en todo el globo.

Departamento de guerra, tropas, armamentos, jefes.—

Sin cambiar de jefe, ni postergar la eficacia de sus servicios, a causa del tránsito del pie de paz al pie de guerra, el departamento respectivo del gobierno de la Unión, fué reorganizado hace poco tiempo — después del envío de medio millón de hombres al frente francés. Según informe del secretario de guerra, Mr. Newton D. Baker, en virtud de la actual reorganización, el estado mayor es un cuerpo consultivo, compuesto de cinco comisiones, con un jefe peculiar cada una, y cuyos fines son los siguientes: 1a. sección ejecutiva, que planea y coordina las labores para las demás, armoniza el servicio general, entiende de las promociones y los nombramientos, etc.: 2a. sección de planes de guerra; 3a. sección de compras y abastecimientos; 4a. sección de almacenaje y tráfico; 5a. sección de operaciones de ejército.

Todo el armamento se fabrica en el país, por más que al principio se creyó que era Inglaterra quien suministraba los grandes cañones llevados por las fuerzas de Pershing a sus sectores en Francia e Italia. Según Mr. Tilwon, miembro de la comisión militar de la cámara, las fábricas de los Estados Unidos proveen diariamente un promedio de 9000 fusiles Lernfield. En cuanto a los cañones de diez, doce y catorce pulgadas, los que están en Francia e Italia, son los que se habían fabricado para la flota, y que se han montado sobre cureñas especiales. El alcance mínimo de esas piezas es de veinte millas.

En el frente de combate, una división de tropas norteamericanas equivale a dos divisiones francesas; pues cada una de aquéllas consta de 26.000 combatientes y 7.000 auxiliares.

Las figuras destacadas en las diversas jefaturas de las fuerzas son las siguientes. El jefe del primer contingente que desembarcó en tierra francesa, un año ha, fué el general Sibert; habiendo comandado el convoy de tropas el almirante Gleaves; el general Bliss, y el gral. Peyton C. March, jefes de estado mayor los generales Franklin Bell, de caballería, que se distinguió en Fila zona del Canal; William C. Gorgas, jefe del servicio de sanidad, a quien se debe la desaparición de la fiebre amarilla en Cuba; Leonard Wood, el de menos edad, ex gobernador de Cuba y de la provincia filipina de Moro, y que en 1910 fué embajador extraordinario en la República Argentina; Barry, veterano de Cuba, China y Filipinas; Arthur Murray, decano de los mayores generales, publicista, artillero y hombre de un talento cabal en todo ramo de la milicia; James B. Aleshire, de caballería, también veterano de las guerras antes mencionadas; y, en fin, Pershing, el hombre representativo de la capacidad mental y efectual del poderío norteamericano, en las filas de la gran tragedia europea: organizador, diplomático, técnico, laborioso y tan modesto como abundante en méritos, que le han conquistado la estimación de sus émulos en campaña.

EN LOS MARES

La flota—

Tratándose del punto de vista marítimo, uno de los más trascendentales en el desarrollo del actual conflicto entre las grandes potencias que aspiran a la liberación del océano, el problema es doble para todas ellas: tiene una faz naval propiamente dicha; y otra, comercial.

Contra lo que al principio pudo imaginarse, la potencialidad naval, o sea la de la marina de guerra, ha cesado de ser para los Estados Unidos un motivo de preocupaciones. Reducida a una insuperable impotencia la marina de guerra alemana; esterilizada y quebrantada la austro-húngara: la posibilidad de una campaña oceánica entre los beligerantes va siendo cada vez más remota. De suerte que, a priori, puede aseverarse que el alto poder naval de los Estados Unidos es el mismo que al iniciarse su estado de guerra, y no corre el menor riesgo de menoscabo; sino que, antes bien, irá acreciéndose en la medida que lo proyecta el gran plan de desarrollo de la flota, cuya realización está en obra.

En ocasiones anteriores hemos pormenorizado las características de ese poder efectivo; nos bastará, pues, recordar aquí que él está representado por 34 acorazados de línea, 14 cruceros acorazados, 6 cruceros protegidos, 10 cruceros menores y cañoneros, 69 destroyers 20 torpederos 52 submarinos y un sinnúmero de barcos auxiliares. Las unidades de más reciente construcción, y por consiguiente de mayor eficacia para la guerra moderna, entre las de gran tonelaje, son New México, Mississippi, Idaho, California y Tennessee, de los cuales parece que sólo quedan por terminar los dos últimos. Están además, ordenadas cuatro nuevas grandes unidades: Colorado, Maryland, Wáshington y West Virginia, de 34.600 toneladas de desplazamiento cada una, y ocho cañones de 406, en cuatro torres dobles; fuera de la artillería de menos calibre. Y, por último, los cruceros de combate aun en astilleros, con 34.800 toneladas de desplazamiento, 35 nudos y 10 cañones de 335 en cuatro torres superpuestas, son considerados el summum de la eficiencia naval para una flota beligerante de gran magnitud.

Hoy mismo deben ser lanzados 14 destróyers. Y, además, hay en construcción 4 barcos de entrenamiento, absolutamente cabales, con capacidad distributiva para 2700 reclutas marineros.

Merece recordarse aquí que el 9 de mayo, la comisión de asuntos navales, del senado norteamericano, a pedido del secretario de marina, aumentó a 200 millones de dólares el crédito destinado a las expensas de fabricación y sostenimiento de la artillería naval.

La marina mercante—

Pero, como ya indicábamos antes, aquélla sólo es la faz propiamente bélica del problema oceánico planteado por la guerra actual. La otra faz es la mercantil, que ha pasado a primera línea en el orden de las atenciones, puesto que es la más precaria, y la que amenazaría afectar de un modo más directo la vitalidad de la nación, tanto durante el trascurso de la lucha, cuanto en la época inmediata ulterior a ella.

El desarrollo que Alemania pretendió imprimir a sus incursiones submarinas, con el doble objeto de privar de tonelaje para el tráfico de mercaderías y provisiones a sus rivales, y de interrumpir los trasportes de tropas, armas y pertrechos entre ambos continentes: llegó a culminar a principios del mes pasado con el envío de los sumergibles imperiales a las costas de la Unión. Y aunque, según lo constató oportunamente el vicepresidente Marshall, los resultados de esa medida no han estado, ni podrán estar nunca en relación directa con el esfuerzo que su ejecución requiere; es indudable que ella demuestra el ánimo tesonero con que el almirantazgo germánico tiene decidido llevar adelante su empeño de hacer pesar el arma submarina en la balanza donde gravitan las posibilidades de éxito en la contienda por la hegemonía del porvenir.

Los Estados Unidos han afrontado el duelo con un doble espíritu. Mientras de un lado adoptan todas las medidas que el ingenio y la ciencia, puestos al servicio del patriotismo, sugieren para destruir al enemigo que osa llevar hasta las puertas atlánticas del territorio el aguijón subreptício de sus ataques; por otro, intensifican las construcciones marítimas en forma tal que logren, no sólo equilibrar el desgaste de tonelaje producido por el adversario, sino también superarlo en una época próxima determinada.

Los medios de defensa contra ese elemento, indiscutiblemente amenazador y terrible, son de dos clases: estratégicos y tácticos. Entre los primeros cuentan: el ataque en sitios donde la escasa profundidad de las aguas les obliga a navegar en superficie; el aseguramiento de rutas poco accesibles al derrotero de los sumergibles a causa de su radio de acción, de la urgencia de acortar distancias entre los puntos de aprovisionamiento, etc.; y la vigilancia de los sectores más ocasionados a la embestida submarina, por patrulleros secundados por hidroaviones.

Los llamados medios tácticos, consisten en métodos de combate adaptados a las condiciones peculiares de cada mar, ya sea utilizando hidroaviones, o ya empleando redes. Por añadidura, se recurre a la artillería; y se organizan raids especiales, con naves de mucho andar, que surcan en diversas direcciones y repetidamente las zonas donde el sumergible ha desaparecido bajo la superficie, y van soltando bombas adecuadas, con 35 a 40 kilos de explosivos poderosos, que estallan o por choque, o por profundidad.

La eficacia de estos procedimientos ha sido declarada oficialmente en Francia, Inglaterra y los Estados Unidos, hace muy poco tiempo, demostrándose que las pérdidas de submarinos alemanes, en los meses corridos del año en curso, alcanzan a un monto superior al número de submarinos construídos simultáneamente.

Es posibilísimo que tales pérdidas crezcan aún en lo futuro, si llega al ratificarse la ventaja atribuída al reciente invento de Edison, aplicable a los caza-submarinos. Se trata de un motor destinado a producir grandes velocidades sin causar vibraciones; de suerte que los aparatos anunciadores de los sumergibles no resulten en lo sucesivo inutilizados por ellas, como venía sucediendo hasta ahora. Los nuevos motores se fabrican en las usinas de automóviles de Henry Ford, en Detroit, Michigan.

En cuanto a tipos especiales de barcos para cazar los submarinos: en los primeros tiempos se recurrió a los contratorpederos; luego, a las chalupas artilladas; en seguida a los yates de recreo.

En mayo de 1916, una disposición gubernativa destinó éstos a la vigilancia de las costas. Los dueños de esta clase de naves mandaron entonces construir un tipo especial, con quemadores de petróleo y 130 caballos, 27 nudos y un cañón de tiro rápido.

Actualmente existen unos scouts de 35 nudos, motor de 800 caballos y radio de 500 millas. Su número pasa de un centenar, con tipo de torpedero de escuadra.

Se ensaya un nuevo contratorpedero semisumergible, armado con cañones y tubos lanza torpedos. Se hunde y reflota rapidísimamente; pero deja siempre afuera la torre acorazada. Lleva aparatos denunciadores, de gran sensibilidad, aún a las mayores distancias, y cuya factura es un secreto. El número de ejemplares de este tipo alcanza ya a una docena; y continúa ampliándose.

El plan de construcciones—

Otro elemento contrarrestador, aunque sólo precautorio, consiste en el plan de construcciones marítimas adoptado por la junta de navegación nosteamericana para los buques de acero, modificando en ellos el arreglo de los compartimentos. Se llegaré así a un tipo de buque insumergible, cuyo ejemplar más aventajado hasta ahora, es el sugerido por Mr. Hudson Maxim.

Mas, como se comprendió desde el primer momento, no hasta destruir al enemigo para neutralizar su tesonera campaña; es preciso, y de modo muy principal, reemplazar las pérdidas que él no cesa de causar en mayor o menor escala, y reemplazarlas en forma tal que la producción supere a las bajas padecidas. Los Estados Unidos han emprendido ampliamente esa tarea, financiera e industrialmente, con resultados plausibles. De esta suerte, no sólo se comprobó en abril último, según aserto del subsecretario de marina F. D. Roosevelt, que las pérdidas generales mensuales habían disminuído en un 25 o|o; sino que el presidente de la junta de navegación norteamericana, Edward M. Hurley aseguró, no hace muchas semanas, que en el transcurso de esto año podrán lanzarse al agua más de millar y medio de buques mercantes de diversos portes. Desde luego, a mediados de mayo, según estadísticas de la junta respectiva, habíanse entregado al gobierno 159 buques o sea un total de 1.108.625 toneladas; de las que 667.896 correspondían al tiempo transcurrido desde el 1.o de enero.

Mientras tanto los submarinos hundieron en mayo 35.000 menos que las contruídas por Inglaterra y E. Unidos en ese mes.

Los Estados Unidos han tomado con el mayor empeño la tarea de incrementar el tonelaje mercante. Gobierno y pueblo cooperan sin desmayo a eso logro. En mayo pasado, el Senado de la Unión votó por aclamación la ley de créditos navales, por valor de 1.610.000.000 de dólares. Y al mismo tiempo se impartía a todos los astilleros del país, en actual actividad, la orden de apresurar sin descanso las construcciones, a fin de celebrar condignamente el aniversario que en esta fecha se festeja, botando al mar el mayor número posible de quillas que se registre en los fastos de la marina universal.

Según los pronósticos hechos a fines de junio, el día del aniversario serán botados simultáneamente 83 vapores — dos de ellos para transportar tropas,—con un desplazamiento general de 439.886 toneladas.

De manera que, en éstos momentos, la bandera estrellada sacude las popas de un considerable refuerzo de naves mercantes norteamericanas, cuya flotación es el más hermoso himno que a la conciencia nacional puede tributar la energía de un gran pueblo tan decidido como ingénuo en la dinámica de sus entusiasmos.

Hay ahora en los Estados Unidos más de 1500 astilleros diversos en labor, con medio millón de trabajadores, expertos en servicio activo, más otros 250.000 de reserva, listos para acudir al primer llamamiento impartido por el gobierno. De su pericia puede dar idea el hecho de que en un astillero del Atlántico, un vapor quedó completamente listo para recibir su cargamento de carbón, a los 43 días de haberse puesto su quilla en la cala batiendo un portentoso record.

Un segundo record notabilísimo fué el batido el 27 de junio ppdo., en Portland, donde, lanzado al agua un vapor de carga, tenía sus máquinas encajadas al cabo de noventa minutos de efectuada la botadura!

Con semejante tren de actividades no resulta increíble el pronóstico formulado por peritos en la materia, de que los Estados Unidos conseguirán lanzar este año a la navegación tres millones de toneladas.

Durante la semana terminada el 25 de mayo se lanzaron 109.700 toneladas, en barcos de acero y de madera. Y en los tres primeros meses del año, 1.440.627 toneladas, de la misma clase.

El gobierno había ordenado 18 de esos buques de acero, que representaban 136.250 toneladas, y el total de la misma clase sumaba 138, con 977.370 toneladas; siendo los de madera 35, con un tonelaje aproximado de 108.000. A todo lo cual se agregaron entonces 103 naves requisadas, que representaban 1.195.887 toneladas.

Los talleres para construcciones marítimas, comprendidas todas las manufacturas conexas, alcanzan a 1157. Hay 398 astilleros especializados en construcciones de acero, y 332 para los de madera. Cuatro se dedican a construir buques de cemento armado. Y 19, a naves de combate.

Las construcciones de acero—

Aunque, según se desprende de lo antes expuesto, subsisten en obra los barcos mercantes de ese metal, mucho más desde que, según el sistema de Maxim, es con ellos que va a estudiarse el tipo insumergible: lo cierto es que el aprovechamiento del acero para cascos ha debido restringirse, porque toda la producción de planchas de acero disponible está en gran parte monopolizada para la fabricación de artillería y municiones, blindajes, automóviles y ferrocarriles estratégicos. Los pedidos a satisfacer en el transcurso de 1918 resultan excesivos. Y, además, por vía de precaución, se han reservado 300 millares de toneladas para el primer trimestre del año próximo. Esta dificultad ha sido obviada en parte, por el momento, mediante un arreglo con el imperio nipón, en virtud del cual éste se ha comprometido a entregar a los Estados Unidos una serie de naves de acero de las que ya ha dado 6000 toneladas, a las que seguirán a medida de su construcción 200 mil más. Aunque la junta de comercio de guerra norteamericana — que es quien ha ajustado ese contrato — prometo retribuir al Japón con una plancha de acero por tonelada recibida; como esa retribución no es perentoria, permite disfrutar la ventaja de la utilización de las naves, sin la angustia de los tropiezos que obstaculizan su construcción actual en Norte América.

Según declaración oficial, los buques a entregar por el Japón son 23, de los cuales hay ya en puertos norteamericanos 22. Aparte de ellos, el Japón deberá construir otros 45, de los que el primero, de 9000 toneladas, está ya en Estados Unidos.

Las construcciones de madera—

En cambio, ha tomado y continúa tomando el mayor impulso la construcción de naves de madera, por mucho que el empleo de ese material pueda de primera entrada hacer el efecto de un anacronismo. Aunque así fuese, es preciso no olvidar que lo primordialmente requerido es el gran volumen de tonelaje para neutralizar — en el día — la penuria de bodegas.

Los bosques de la América setentrional producen un monto ilimitado de madera, gran parte de la cual es aplicable a las necesidades de la construcción marítima. Y no podía pasar desapercibido ese recurso al genio práctico de los yanquis. Por otra parte, la tacha de anacronismo opuesta a los buques de madera es sólo relativa: pues las construcciones de esa clase nunca desaparecieron del todo, salvo en la marina de guerra, y aun en ésta su principal determinante fué la necesidad de disminuir el peso del casco, ya que, en igualdad de resistencia, el peso de un casco de acero representa el 46 o|o del desplazamiento, mientras el de uno de madera sube al 52 o|o.

Ya desde antes de la guerra, el ingeniero Clark había estudiado la conveniencia de volver a utilizar la madera para la construcción de tonelajes mercantes; y al efecto planeó un proyecto según el cual con 150.000 operarios, sin preparación técnica, podría cortar los bosques, enviar la madera bruta a los aserraderos, cortarla a patrón en éstos y trasladar las piezas a los astilleros, donde ellas serían acopladas.

Al iniciarse la guerra, el proyecto fué oficialmente adoptado; fijándose en un máximum de 3.000 toneladas brutas el porte de cada buque, por aparecer demostrado que de este modo se reducen las probabilidades de acierto de los torpedeamientos submarinos.

El 25 del mes anterior, la junta de navegación hizo saber que los buques de madera de 5.000 toneladas, de los cuales hay cierto número en astilleros, se destinarán al cabotaje, con un sistema adecuado de remolque. Los otros, además del velamen, llevan motores apropiados.

Las naves de cemento armado—

Esta construcción, como se comprende, no está ni podría estar destinada a sustituir a las de los géneros antes especificados.

Tampoco es una novedad en sí misma, ya que años atrás venían usándose cascos de este material, así en el Támesis como en Nueva York; y los resultados conocidos fueron, por cierto, alentadores. Sólo que naves de esa clase no podían llevar maquinaria, porque su contextura resultaba frágil ante la persistencia de las vibraciones dinámicas; de suerte que sólo se movían a remolque.

Sea de ello lo que fuere, su aprovechamiento actual es oportuno. Y, estimándolo así, el congreso de los Estados Unidos votó 50.000.000 de dólares para el caso.

Y acaba de anunciarse que para agosto la flota de cemento habrá subido a 25.000 toneladas.

Por lo demás, su construcción es la menos dificultosa. La armazón, o bastidor, se hace de madera; pudiendo servir indefinidamente. Ahí se vierten los materiales, que consisten en cemento y agua, mezclados con pedregullo y arena. Al cabo de un mes, el casco está listo para ser lanzado al agua. Y su costo no excede de unos 25.000 dólares oro.

En mayo pasado, la junta de navegación autorizó a construir cuarenta buques de este material, de 7.500 toneladas cada uno, con un costo de $ 40 millones, en conjunto.

Según los técnicos, los barcos de este material pueden servir para todos los usos, y en la misma forma, que los de madera y acero.

Hasta mediados de mayo, el de mayor porte (1.900 toneladas), era el "Faith", lanzado el 14 de marzo en California, y que camina a razón de 10 nudos.

Medidas precautorias—

Para contribuir a la disminución de los riesgos, la junta de navegación ha prohibido la travesía trasatlántica a los buques de menos de 2.500 toneladas de registro.

Se van retirando también de ese derrotero los barcos a vela, porque su mayor dificultad de maniobrar los incapacita para la rápida defensa contra el submarino.

Se ha procurado dejar mayor número de bodegas disponibles, autorizando al presidente Wilson para restringir la exportación; medida que ya está en vigencia.

Y, en fin, se han ajustado convenios con varios países neutrales, para que éstos consientan los servicios de su tonelaje, siguiendo las rutas menos expuestas a las acechanzas de los submarinos.

Gracias a todos estos arbitrios, la gran república ha llegado a contemplar optimistamente el porvenir del tonelaje marítimo; considerándose ya neutralizada, y aún superada, la acción de los submarinos teutones.

Relaciones marítimas con Sud América—

En los últimos tiempos, los Estados Unidos han dado muestras de preocuparse muy seriamente de facilitar el intercambio mercantil con los países sudamericanos, procurando el tonelaje indispensable para ese efecto. Sábese que hay ya una nueva compañía de navegación organizada con objeto de establecer un itinerario de dos viajes rápidos y directos entre Nueva York y el Callao.

Aparte de ello, como se anunciaba a fines de junio, el gobierno de la Unión ha concedido un aumento de tonelaje para ese tráfico; el cual será también acrecido en virtud de los convenios entre la Emergensy Fleet Corporation y algunos países neutrales.

El ministerio de marina de los Estados Unidos ha destinado al mismo fin los ex cruceros "Boston" y "Atlanta", en los cuales se han hecho las modificaciones necesarias para su nuevo rol. Y además, el gobierno ha pedido al congreso autorización para hacer otro tanto con una serie de barcos de guerra ya anticuados, que en su nuevo desempeño alcanzarán un valor casi doble del que tuvieron en su origen.

LA SUPREMACIA DEL AIRE

Un estudio atento de las condiciones de la guerra moderna, al par que las indicaciones experimentales emanadas de los primeros expedicionarios norteamericanos establecidos en el frente donde se libra la magna lucha por el predominio de la fuerza o del derecho: convencieron a los dirigentes de la Unión de que, si bien el envío de un enorme ejército equipado por cabal, y el señorío de las vías oceánicas que aquel precho presupone, son factores culminantes en la elaboración del triunfo perseguido: ellos no bastan, empero, a asegurar su logro. Hay, además, en primer término, el problema financiero; y hay, asimismo, el de la supremacía aérea, tan primordial, que a mediados de febrero último, considerábase con cierta inquietud la dificultad de contrarrestar la prepotencia de los aviones alemanes, ya que a causa de ella las tropas norteamericanas carecían de toda garantía de seguridad, en los sectores que les habían sido asignados en territorio francés.

Tratábase de una industria poco menos que nueva en la gran república. Pero el genio intuitivo de la raza suplió la experiencia que faltaba.

Los aeroplanos militares de los Estados Unidos están provistos de motores "Liberty". Una de las pruebas más felices que de esas máquinas se han hecho, demostró que son capaces de un rendimiento nunca igualado en punto a velocidad, condiciones de elevación y obvio manejo.

La producción de motores inicióse en enero del año en curso, basándose en un régimen cuantitativo; y puede decirse que llega ahora al clímax de su desarrollo. El tipo adoptado es el de 12 cilindros; pues, se han constatado tales adelantos al respecto en los demás países, que el de 8 cilindros puede considerarse insuficiente.

Al cabo de tres años de guerra el total de máquinas aéreas bélicas puestas en condiciones de remontarse y combatir en cualquier momento, por no importa cuál de ambos bandos, no ha excedido de 2500. Como para cada aeroplano de esos se requiere una dotación de 46 individuos, en funciones especializadas dentro de cada aeródromo: se comprende la suma de gentes y atenciones que la susodicha arma requiere.

Cada aeroplano en servicio activo necesita dos repuestos en tierra, y otro motor de reserva, por cada piloto que llegue al frente.

Al estallar la guerra, atendióse, en primer término, a crear una industria que pudiéramos llamar de capacitación; es decir, destinada a apresurar el mayor acervo de aeronaves de entrenamiento para los aprendices. En realidad, lo segundo era más difícil que lo primero; pues, al paso que en Estados Unidos no faltaban elementos para emprender la fabricación en gran escala, y de acuerdo con las más recientes sugestiones de la ciencia y de la práctica: faltaban peritos para utilizar con ventaja, y aun con seguridad, el copioso monto de la producción alcanzable.

No faltaban elementos, hemos dicho; pero aun quedaban otras dos fases del problema: la industria especial, en sí misma, no existía; y tampoco había ingenieros singularizados en ella.

Tan rudimentaria era la industria aludida, que sólo existía una "corporation" dotada de apreciables bases productoras. Fuera de ella, podía contarse hasta con una docena de compañías menores, en etapa rudimentaria, y, hasta entonces al menos, sólo experimental.

La parte metalúrgica de los aparatos elaborábase a mano; y sólo por vía de ensayo se intentaban manufacturas al molde. Las unidades construíanse aisladamente, y no en concepto de producción normal. Los capitales invertidos fluctuaban alrededor de los diez millones, y el personal ocupado era variable entre cinco y diez mil personas. Prácticamente sólo había un comprador: el gobierno; quien, en 1913, había pedido 366 máquinas, de las cuales sólo recibió 66.

Ahora, en cuanto a la ingeniería especial, el caso era aún más complica-

PARTIDA DE TROPAS AL FRENTE FRANCES

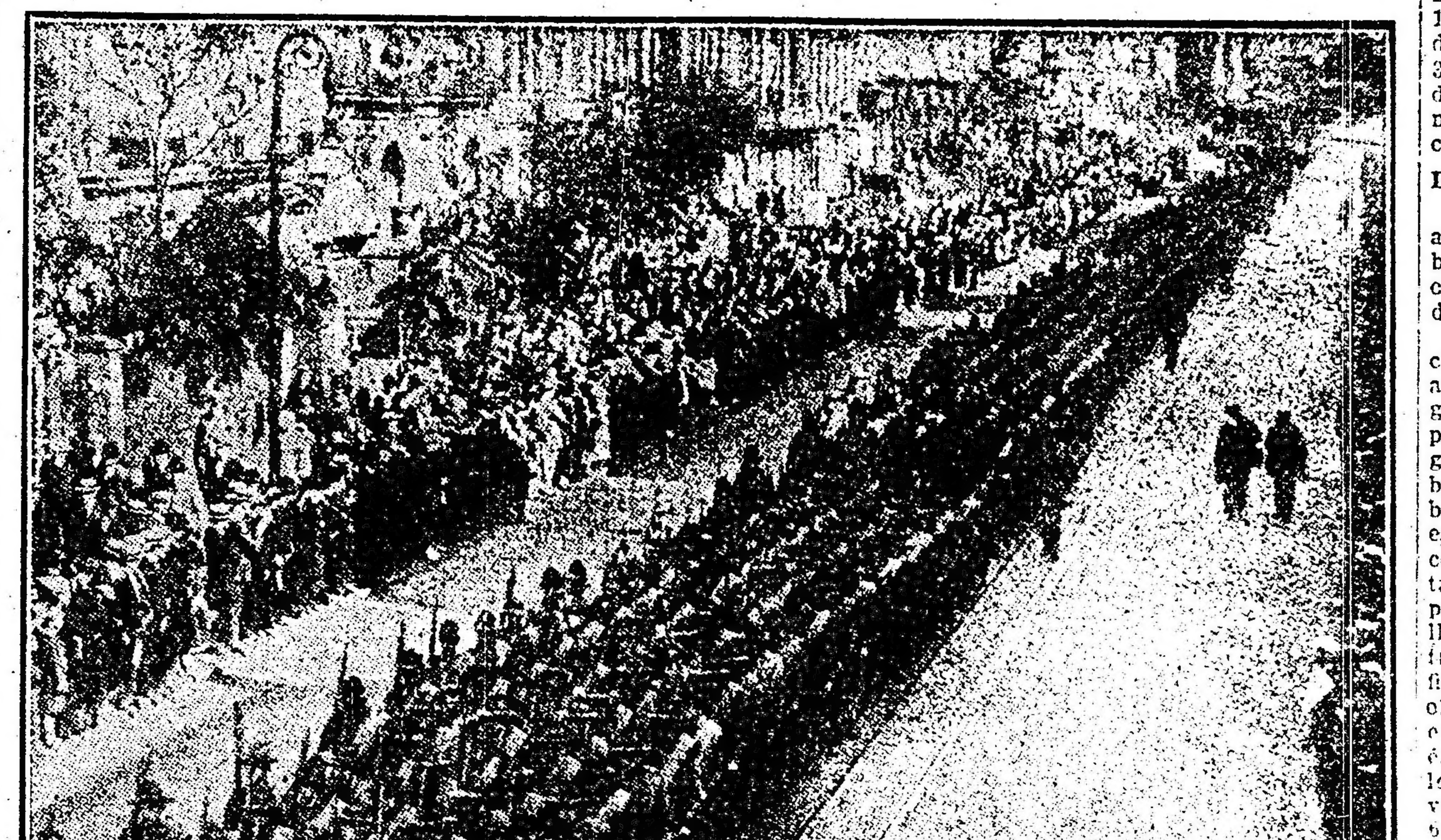

Desfile del 7.o regimiento por las calles de Nueva York

FERRO-CARRIL CENTRAL ARGENTINO

EL RUMBO MÁS RÁPIDO AL NORTE

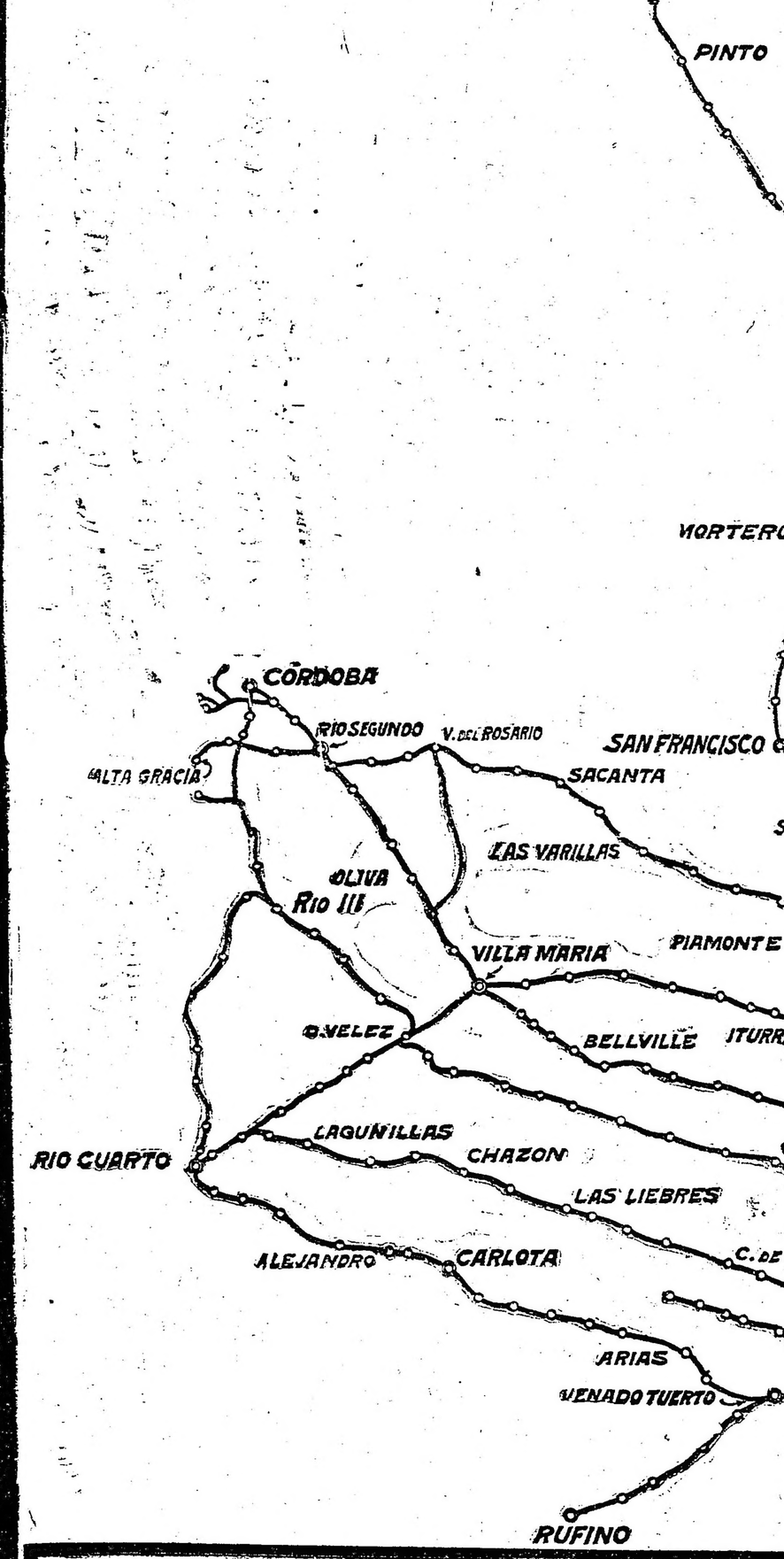

MÁS RÁPIDO AL NORTE

LUJOSOS
COCHES COMEDORES
Y
DORMITORIOS

CONFORT
Y
CONVENIENCIA

RAPIDEZ
Y
SEGURIDAD

PARA HORARIOS TARIFAS É INFORMES

B. MITRE 299
BUENOS AIRES.

C. H. PEARSON
GERENTE.

do. Porque los técnicos europeos avanzaban a pasos agigantados, en una competencia cotidiana—pudiera decirse—fomentada por la experiencia de la lucha sin receso, que resolvía o sugería prácticamente cuestiones hasta entonces imprevistas, o contempladas como materia hipotética.

El gobierno de la Unión no se arredró, empero. Firme en su propósito de colocar al país a la altura de las circunstancias, no quiso atenerse a la apariencia de una actividad febril, pero de resultados simplemente formales. Quería que la eficacia no sólo fuese real, sino superior al promedio de ventajas del adversario. Para ello empezó por asegurarse un servicio garantizado de informaciones, enviando una comisión cuya tarea debía consistir en percatarse de los más nimios detalles, en el menor tiempo, a fin de tenerlos organizados en el momento de ordenar la construcción intensiva de los nuevos aeroplanos de combate, a base de un tipo ya de antemano seleccionado.

Puede dar idea de la rapidez con que evoluciona la aviación militar, el hecho de haberse cambiado tres veces en los Estados Unidos los planos y cuños de fabricación, por haberse recibido de los informantes destacados en Europa, otras tantas indicaciones de sucesivos perfeccionamientos. El caso es que, a la fecha, no subsiste ninguno de los tipos contemporáneos con la época en que se ordenó la construcción; y, como se ve, ella no dista mucho.

De todos modos, y a pesar de los inconvenientes que para una comunicación rápida de las observaciones sobre el terreno oponen las tres mil millas de distancia medianeras entre el frente donde aquéllas se recogen y el departamento gubernativo donde se centralizan, combinan y adaptan, lo cierto es que, en estos últimos meses, la industria aérea norteamericana se ha entrenado de un modo definitivo y eficaz, adaptándose por completo a las exigencias de su urgente finalidad.

Trátase, ahora, de adiestrar a varios millares de pilotos, mecánicos, reparadores de motores y operarios especiales, a fin de que en ningún instante caiga en receso la actividad de la gran fuerza aérea en preparación.

En cuanto al promedio de servicios de cada una de las máquinas —dato que no puede descuidarse al hacer el cómputo de las probabilidades de supremacía — se ha llegado a definirlo en un par de meses. A las setenta y cinco horas de servicio, es indispensable revisar toda la máquina; de lo contrario, el piloto va a una muerte casi segura.

Para el caso, el general Pershing dispone de un considerable contingente de pilotos y mecánicos expertos; habiéndoseles añadido los ases y demás miembros de la famosa escuadrilla Lafayette, compuesta — como es sabido — de aviadores norteamericanos que antes servían a órdenes del comando francés, y que actualmente se hallan involucrados en la masa del ejército auxiliar norteamericano en Francia.

Las escuadrillas Lafayette—

Es ya el caso de pluralizar; y ello significa un timbre de honor para los heroicos "boys" dominadores del espacio en la guerra más cruenta y encarnizada que registra la historia.

Como antes dejamos insinuado, desde los primeros meses de la conflagración del viejo mundo, numerosos norteamericanos — y sudamericanos también (recordémoslo de paso), quisieron combatir al lado de las tropas francesas y británicas; para conseguir lo cual apenas tardaron en enrolarse en la Legión Extranjera. Una vez incorporados, varios de esos voluntarios, que eran aviadores, solicitaron ser adscriptos a las fuerzas aéreas.

En poco tiempo, realizaron tales hazañas, que sus nombres fueron rodeándose de prestigio bien merecido; y entonces se les ocurrió agruparse y formar una unidad especial de combate. Al principio, ese proyecto hubo de tropezar con un inconveniente que parecía insuperable: los Estados Unidos aun se mantenían neutrales. Pero Mr. de Silac y el doctor Edmundo Gross, que por entonces era médico en jefe de las secciones sanitarias de las ambulancias norteamericanas — y hoy comandante de la aviación dentro del cuerpo expedicionario respectivo — dedicáronse con perseverancia a lograr la realización de aquel generoso propósito; y lo consiguieron finalmente. Después de algunas conferencias habidas en casa del senador Gastón Menier, con asistencia del general Hirschauer y de Mr. Robert Bacon, antiguo embajador de la república septentrional en Francia, llegóse a concluir que las leyes internacionales no podían impedir a los ciudadanos norteamericanos la oferta de sus servicios bélicos a Francia:

La primera escuadrilla La Fayette se organizó con los pilotos Norman Prince, William Thaw, Kiffin Rockwell, Bert Hall, Elliot Cowdin, Didier Masson, James Mc Connell; poniéndose bajo las órdenes de dos oficiales franceses: el comandante Thenault y el teniente de Laage de Meux. Al poco timpo, agregóse un nuvo piloto, Raoul Lufberry, as norteamericano que, hasta abril último, contaba más de veinte derribos de aviones alemanes.

Dicha escuadrilla tomó parte muy principal y hazañosa en numerosos combates ocurridos en los frentes de Alsacia y de Verdún. Las noticias de sus repetidos triunfos, impresionaron vivamente el espíritu público en su país natal; y sus compatriotas — no obstante la neutralidad sustentada por el gobierno de la Unión, en aquella época en que el presidente Wilson llevó su filantropía hasta el extremo de ensoñar la posibilidad de una paz sin victoria: — sus compatriotas, repetimos, consideraron la conducta de los voladores norteamericanos en los frentes de batalla franceses, como una justa y atendible instigación a la entrada de los Estados Unidos en la guerra, en pro de la causa de los aliados occidentales. De todos los estados de la Unión llegaron al comité parisiense numerosas solicitudes de enrolamiento. De lo cual resultó que el mencionado comité tuviese que organizarse bajo la presidencia de W. K. Vanderbilt para recibir a tantos voluntarios. Gracias a la generosidad del susodicho presidente, el comité pudo aceptar a trescientos jóvenes voluntarios, que optaron sus brevetes de pilotos en las escuelas de aviación francesas, partiendo luego al frente de combate a prestar sus servicios activos. Cada uno de dichos voluntarios recibía del comité una asignación de doscientos francos mensuales, equipo y uniforme, al tiempo de obtener su brevet.

Por otra parte, a las recompensas oficiales añadía los siguientes premios: 1.500 francos para la Legión de Honor; 1.000 francos para la medalla militar; 500 francos para la cruz de guerra; y 250 francos para cada nueva palma.

Todos aquellos pilotos — menos, por supuesto, los sucumbidos — sirven ahora como oficiales de la aviación del cuerpo expedicionario norteamericano. Antes de separarse, el comité, que tan sobresaliente desempeño ha tenido, remite a cada voluntario un diploma grabado por el artista canadiense Frank M. Armington, y una insignia del "La Fayette Flying Corps".

Nombres que se han señalado últimamente—

Desde luego, al lado del nombre de Charles Chapman, caído en Verdún en 1816, se ha citado últimamente en la orden del ejército a Norman Hall, desaparecido hace más de veinte días, y a quien — como a su predecesor — fué concedida la cruz de guerra.

Eddie Rickembacher y James Meinssner merecieron, a mediados de junio, la cruz con palmas. M. K. Patterson, hacia la misma fecha, realizó tan notable hazaña, que, al descender de ella, en presencia del ejército francés se le impuso la cruz de guerra.

Otro nombre de aviador norteamericano citado hace poco, fué el de Kenneth Tarr.

Y aunque éstos ganan sus laureles en el frente de batalla, arriesgando ya doblemente sus vidas: es preciso no olvidar que, a este lado del Atlántico, hay innumerables émulos suyos aprestándose a seguirles con lucimiento; como el famoso Simson que ha llegado a batir el record de "loopings" consecutivos, alcanzando la cifra de cincuenta y ocho en una sola serie ininterrumpida.

Otros pormenores—

A mediado de mayo, fué nombrado presidente del instituto del servicio aéreo de los Estados Unidos, creado por iniciativa del Aéreo Club de la Unión, el decano de los aviadores en el frente francés, ex miembro de la primera escuadrilla La Fayete, y hoy mayor, Mr. William Thaw. El cargo de vicepresidente fué asignado al hoy también mayor Raoul Lufberry, de la misma escuadrilla.

El buen éxito que han tenido en la campaña de Italia los aeroplanos Caproni para bombardeo, ha decidido al gobierno de los Estados Unidos a adoptar ese mismo tipo para el mismo objeto.

El congreso de la misma república votó, hace casi dos meses, un crédito de 277.732.000 dólares para adquirir o fabricar bombas para arrojar desde los aeroplanos. Dicho crédito está comprendido en la suma de $ 1.595.278.341, determinada por la novísima ley de urgencia y deficiencia, aprobada en mayo pasado.

El servicio postal aéreo fué inaugurado simultáneamente en Wáshington y Nueva York, el 15 del mismo mes, a presencia del presidente Wilson, del del departamento de aviación, de Mr. Patten, director de correos de Nueva York, de varios oficiales franceses y de un grupo de personalidades.

El piloto iniciador del servicio fué el teniente Corney Webb. Demoró dos horas en llegar a Filadelfia, desde Wáshington; ahí le reemplazó el subteniente J. C. Edgerton, que tardó menos de una hora en terminar la travesía. El que salió de Nueva York, tuvo que detenerse por accidente en Waldorf. El aviador Webb llevaba 12.000 cartas; entre ellas, una del secretario de guerra para el presidente Wilson, otra para el director general de correos, Burlesson.

El servicio ha quedado establecido, y tiende a ser ensanchado. Su tarifa es de 24 centavos oro por onza.

Estado de la aviación norteamericana en este momento—

Hace algo más de un mes que el comité de información pública de los Estados Unidos puntualizó en cifras la capacidad aérea de la actual organización bélica de ese país.

El número de aviadores que se ha proyectado enviar a campaña, es de diez mil; y la provisión de máquinas de guerra que ellos deben tener a su disposición en el transcurso de un año es igual a cinco veces su misma cifra. Para alcanzar ésta, las fábricas norteamericanas propenden a producir de cuatro mil a cinco mil aparatos mensuales.

Al mismo tiempo, aquella enorme cifra de aviadores de combate, por las razones que en párrafo anterior expusimos, requerirán un conjunto de casi medio millón de individuos dedicados a todos los diversos y múltiples menesteres del arma aérea.

Hasta la fecha, está probado que la gran república dispone de cien mil hombres especializados en la preparación aérea; lo cual supone un efectivo de 2500 pilotos de combate, que requieren 12.000 aparatos disponibles para el transcurso de un año.

De donde se deduce que aún cuando los Estados Unidos no llegaron a realizar por cabal su plan aéreo, quedarían siempre muy por encima de su contrincante en dicho renglón.

COMERCIO Y TRABAJO

Cultivos domésticos

Par asecundar las medidas gubernativas en pro de las subsistencias, y obedeciendo a una derivación forzosa de las actividades industriales y domésticas, impuesta por el estado de guerra y por la incertidumbre de las eventualidades, inherente al mismo, cuya duración no es dable prefijar: los ciudadaos y habitantes de la gran república han comprendido que les es preciso disponerse a crear en el seno mismo del país una compleja fuente de recursos tal, que éste llegue a colocarse en situación de bastarse en todo y por todo a sí mismo, independizándose de cualquier suministro alienígena.

Y lo que se dice del país, conglobalmente, se aplica distributivamente a las familias, ciudades y a los estados, en sus diversos grados de necesidades.

Es lo que ocurre, por ejemplo, en materia de producción de artículos alimenticios.

Desde mucho antes de estallar la conflagración europea, habíase ido generalizando en la familias norteamericanas lo que se denomina el "cultivo doméstico", junto con su coetáneo el "cultivo escolar".

Los Estados Unidos cuentas con unos siete millones de individuos peritos en "cultivos domésticos", y que, por tanto, significan una verdadera fuerza para el provenir alimenticio de la nación.

El contingente aludido, como desde luego se colige, y como en realidad ocurre, no permanece estancado en su cifra; sino que tiende a dilatarla por medio de una hábil, constante y bien organizada propaganda. Además de lo cual, es secundada por los grandes manufactureros, quienes se disponen a ceder parcelas de sus terrenos particulares para que sus operarios, o las familias de éstos, cultiven por sí hortalizas, legumbres y demás vegetales aptos para servir a su propia alimentación, según sus preferencias, o de acuerdo con las condiciones locales; y suministrándoles, también, semillas y herramientas. ¡Hermoso ejemplo de altruísmo, que merece ser imitado, aunque sea por vía de ensayo, en países menos afectados por las críticas emergencias del estupendo conflicto europeo!

La carne de vacuno—

En los primeros momentos de ansiedad por el porvenir, a causa de la guerra, había cundido el temor de que la población norteamericana tuviese que padecer la privación de carne de vacunos a que, más o menos, están sometidos los beligerantes europeos.

Con el espíritu de previsión basada en la realidad, que caracteriza al gobierno de los Estados Unidos, emprendiéronse inmediatamente investigaciones y cómputos, en virtud de los cuales la administración de víveres acaba de declarar que no hay riesgo de que la temida escasez llegue a producirse.

Administración de abastecimientos—

En virtud de una orden ejecutiva del presidente Wilson. Firmada el 24 de junio, el capital de la administración de abastecimientos será aumentado a pesos 150 millones, quedando bajo el control del gobierno.

El vino y la cerveza—

Según enmienda, propuesta por el senador Jones, al proyecto de ley de emergencia sobre agricultura, se prohibe la fabricación del vino y la cerveza, en los Estados Unidos, mientras subsista el actual estado de guerra.

Fijación de precios en general—

El Congreso ha debido decidir sobre un proyecto de ley autorizando al presidente de la Unión a fijar los precios de ciertos artículos. Habíanse ya fijado los del trigo y del acero. Mas, llegó a considerarse hasta cierto punto esa estabilización parcial, ya que los productores respectivos tienen que pagar una serie de materias primas con precios fluctuantes. Por consiguiente la facultad presidencial ha debido extenderse a los vestidos, las pieles, el cuero, el algodón, la carne, la lana, el ganado en pie, los granos de diversas clases, los utensilios, las herramientas, las máquinas y los equipos.

El precio del trigo—

El renglón a que antes aludíamos consiste en una modificación aportada por el Senado de los Estados Unidos a la ley de apropiación agrícola, estableciendo sobre la cosecha de trigo del año en curso, un precio mínimo de 2.50 dólares por bushels, a base de la calidad del cereal. El presidente Wilson había fijado un precio de 2.20 dólares por bushel; pero los autores parlamentarios de la enmienda aludida, estiman que a esa tarifa es tan pequeña la ganancia del cultivador, que pierde todo estímulo para extender las plantaciones a terrenos de pobre o mediano rendimiento. Y, sin embargo, es preciso no desperdiciar un solo fragmento de terreno, cualquiera que sea su capacidad productora. De otro modo, no se produciría suficiente grano para satisfacer las necesidades actuales, y atender a la indispensable reserva.

Es, sin duda, por este orden de consideraciones que la comisión de agricultura anunció, hace quince días, que tomaría en consideración el proyecto de $ 2.50 por bushel de trigo.

Este cereal se siembra en el norte de aquélla república en primavera y en lo demás del país, en otoño. Pero actualmente ha avanzado la zona de primavera trescientas millas al sur, para que abunde el trigo para los aliados. Por la misma causa se ha acrecido la zona triguera con un trescientos por ciento de la comarca del Wisconsin, que no es cerealista en general. En Wisconsin, abundan los agricultores de raza germánica.

El precio del acero—

El presidete Wilson, por recomendación del comité de industrias de guerra, debía mantener hasta junio los precios fijados en abril para minerales, coke y acero. Pero, durante el mismo período, redujo el precio máximo del fierro cochino, pasándolo de 33, a 32 dólares la tonelada; y el de acero viejo, de 30 a 29 dólares la tonelada.

El precio del zinc—

Según informe del Consejo de Defensa Nacional, el precio actual del zinc se basa en el de 12 centavos oro por libra, corriente en Las St. Louis. Regirá hasta 9 de septiembre, lo mismo que el de 15 centavos oro por plancha, libre de flete.

La plata—

El precio de este metal propende constantemene a subir. En vista de ello, el gobierno de la Unión ha resuelto fundir $ 200.000, y enviar el metal en barras a la India y a la China, en pago de sus importaciones asiáticas, ganando en el precio de la plata, y evitando la salida del oro del país.

El salitre—

Entre las medidas de previsión ideadas por la Casa Blanca está la relativa a surtirse de salitre dentro del país mismo, sin tener que depender del suministro extranjero, que pudiera hallarse interrumpido algún día por obra de cualquier atingencia. Al efecto, el gobierno de los Estados Unidos implanta en la actualidad fábricas ad hoc, en Sheffield y en Mussel Shoals, estado de Alabama; donde, siguiendo los sistemas preconizados por la American Cyanamid Co. y la General Chemical Co., se producirá a bajo precio el salitre artificial.

El papel—

Una de las crisis determinadas en el mundo entero por la prolongación de la campaña submarina es la del papel para diarios.

A fin de contrarrestar en lo posible la penuria, últimamente se formalizó un acuerdo entre el gobierno de Wáshington y los fabricantes de papel para imprenta, fijándo los precios en fábrica; los cuales regirán hasta después de concluído el período bélico actual. Y, además, las comisiones abonables a corredores e intermediarios. Las compañías subscriptoras fueron nueve; y, en conjunto, produjeron, en 1917, 950.000 toneladas de papel para periódicos.

Bancos y cajas de ahorro—

Dice un comentador que los Estados Unidos están procediendo a la más colosal de las concentraciones financieras conocidas, gracias a la singular eficacia de su sistema monetario. Y, en efecto, los bancos de ahorro de Nueva York fueron autorizados, no ha mucho, para invertir en aceptaciones de banqueros hasta el 5 o|o de sus depósitos, cuyas estadísticas acusan $ 2.000 millones; de suerte que esa ley crea mercado para $ 100 millones de aceptaciones, aliviando en gran escala al comercio y las finanazs nacionales. Las aceptaciones aludidas son documentos a corto plazo; de suerte que, al contrario de lo que ocurría antes con el sistema de bonos, pueden venderse sin pérdida para satisfacer los pedidos perentorios de fondos de los depositantes.

Según comunicación reciente del secretario del tesoro, Mr. William Mac Adoo, a los directores de bancos y trusts, el gobierno hará, hasta 1o de noviembre del año en curso, gastos por valor de $ 6.000 millones, que importa el total de certificados de deuda del tesoro cancelables por los bancos hasta esa data. La primera emisión de dichos certificados debió realizarse el 25 de junio próximo pasado. Las demás continuarán, cada una por suma no mayor de $ 750 millones, cada quince días, en varios períodos de no más de cuatro meses.

Los depósitos en las cajas de ahorros postales que controla el gobierno en el estado de Nueva York, pasaban de $ 30 millones, a mediados de mayo último; con un total de 154.592 depositantes.

Ingresos del fisco—

Según informe del secretario del tesoro al senado, hasta el 30 de junio último, el fisco nacional ha computado así sus entradas: por impuestos internos, $ 3.643.899.000; aduanas, $ 180 millones; venta de tierras públicas, $ 1.800.000; varios, $ 270.000. El total importa $ 2.750 millones más que el año anterior. Y la suma para 1919 se calcula en $.000 millones.

Pero la liquidación arroja un superávit de 300 millones sobre ese cálculo.

Las exportaciones—

A pesar de la extensa lista de mercaderías cuya exportación ha prohibido precautoriamente el gobierno de la Unión — lista aumentada el mes pasado con veintidós artículos de primera necesidad, cueros y sus derivados: la exportación ha tomado tan altas proporciones en los Estados Unidos, que sólo en mayo — último mes cuya estadística se conoce — su valor alcanzó a 550 millones de dólares, que representaban un exceso de $ 44 millones sobre el monto de la exportación en abril.

Comercio con Sud América—

Uno de los rasgos más notables, y también más benéficos de la influencia que para ellos tiene, y ha de contener la evolución de los conceptos y las normas de la gran república septentrional, consiste en la actual actitud de sus elementos industriales y comerciales respecto de las plazas sudamericanas, llamadas a constituir otros tantos mercados favorables a la expansión norteamericana. El cambio a este respecto ha sido radical.

Los banqueros, manufactureros, negociantes, capitalistas y armadores de Estados Unidos propenden a un mayor acercamiento con las diversas circunscripciones del continente meridional; pues, se percatan de la importancia qu para ellos tiene, y ha de continuar teniendo, la cooperación mercantil de estos países. De ahí que sean más accesibles que antes al otorgamiento de créditos; y de ahí, también, que tiendan a hacer desaparecer una serie molesta de antiguas restricciones, y a aportar, en progresión creciente, los productos naturales de este hemisferio.

Es cierto que, económicamente considerada, la situación de Norte América ha evolucionado de un modo muy notable en los últimos tiempos. Las industrias están ahora bajo el control del gobierno; lo mismo que el vasto sistema ferroviario. Prescindiendo de la estabilidad que ese régimen — organizado para un bienio —pueda adquirir respecto de épocas ulteriores, es indudable que el nuevo sistema viene a influir decisivamente en las orientaciones y los conceptos de la financiación empresista norteamericana.

Desde luego, se ha restringido el campante "profiteering", o sea la tendencia de ciertos manufactureros a aprovecharse de cualesquiera circunstancias propicias (entre ellas, de modo muy señalado, la guerra) para acumular grandes ganancias, elevando los precios de los artículos de primera necesidad; y si no se ha logrado, en cambio, un descenso correlativo en los mismos, ello proviene de que la escasez mundial, acrecentando enormemente la demanda, no lo permite.

Por otra parte, la capacidad bancaria de la nación se ha incrementado de tal suerte, que, de deudora que fué, ha llegado a ser acreedora.

Concurren con estos factores de garantía y auge la creación de una gran marina mercante, el surgimiento de la industria química, el desarrollo extraordinario de la metalúrgica y la inusitada amplitud de los cultivos.

Desde que estalló la guerra, los Estados Unidos han prestado a Europa ocho mil millones de dólares: es decir, una suma tan estupenda de dinero, que hasta hace menos de una década se la hubiera tenido por cifra digna sólo de insertarse en las fantásticas historias de los tesoros orientales. Parte de esa maravillosa cantidad, ha girado dentro del país mismo, a consecuencia de la fabricación y provisión de materiales bélicos.

De suerte que hay en el país verdadera plétora de capitales, cuya válvula indicada es el mercado sudamericano, el más inmediato, el único tranquilo y el verdaderamente remunerativo.

Para dar mayor eficacia positiva a esa tendencia nacida del imperio de una gravitación tan ineludible como la de los astros, la comisión internacional de comercio de la Cámara de Comercio de Wáshington, ha emprendido los estudios necesarios para conseguir la mayor uniformidad compatible dentro de la legislación comercial de las diversas repúblicas continentales; especialmente en materia de letras de cambio, billetes, cheques, etc. El informe respectivo fué presentado por el comité central ejecutivo a mediados de mayo.

Financiación de la guerra—

Son los Estados Unidos el único país beligerante que suple un alto coeficiente de la financiación de las expensas de guerra por medio de impuestos directos. En Inglaterra ellos proporcionan el 26 o|o; el 15 1|2, en Francia; en Canadá, el 8 o|o; en Alemania, el 15 o|o. Pues bien; en la república del norte, alcanzan al 36 o|o. Los financistas norteamericanos han discutido luminosamente el modo de arbitrar fondos para la lucha; han demostrado que no es prudente ocurrir sólo a empréstitos, ni sólo a impuestos. De ahí, pues, que el país haya seguido un sistema ecléctico, utilizando los empréstitos para las exigencias de índole impostergable, inmediata; y los impuestos según programa de gravámenes directos y progresivos, para colmar el presupuesto, legal pero extraordinario. De los dos primeros empréstitos "de la Libertad", el segundo fué más excesivamente cubierto; pues siendo por 3000 millones de dólares, lo suscrito pasó de 4000 millones.

Actualmente se difunde la propaganda para el tercer empréstito de la Libertad.

El trabajo—

Mientras los países europeos se preocupan angustiosamente de la posibilidad de escasez de obreros expertos, a consecuencia del desgaste de hombres causado por la guerra, en los Estados Unidos ese temor no existe ni remotamente. Según el comité de informaciones, hay 35 millones de obreros en el país; y de ellos sólo se movilizó durante el primer año un total de 1.500.000. El secretario del Departamento de Trabajo, Mr. Wilson, estima en un 3 o|o la suma de obreros desocupados que se alcanzó a utilizar. Con el transcurso de los meses, el número de operarios expeditos aumentará, porque ha sido preciso esperar a que se entrenasen y especializasen.

A partir de la media noche del 31 de junio pasado, según anunció el cable oportunamente, todo hombre de 18 a 50 años exento de trabajo normal, debe ser arrestado, manteniéndosele detenido mientras no cumpla la obligación de trabajar para el gobierno. Además, se han votado leyes particulares contra la vagancia durante la guerra en los Estados de Nueva Jersey, Virginia, West Virginia y Maryland.

En los últimos meses se han enrolado en la "reserva de jóvenes para el trabajo" 102.000 chicos, de 12 a 18 años, los cuales van a reemplazar a los labradores enviados a Francia como soldados.

Se calcula que las industrias de guerra requerirán en toda la Unión 32 millones y medio de hombres y mujeres; y las demás ocupaciones, 18 millones.

Los prisioneros alemanes, por supuesto, no pueden ser compelidos a trabajar, salvo en la higiene y limpieza de sus propios campamentos; pero se les brinda el aliciente de un beneficio de 30 centavos diarios sobre su pré de prisioneros; el cual se les abona en cuenta, por serles prohibido llevar dinero consigo.

En Chevy Chase, a 10 kms. de Wáshington, los esposos Wilson inauguraron el 1o. de mayo de 1918, un campamento-escuela de servicio nacional, con un millar de mujeres, de 18 a 40 años, dedicadas a adiestrarse en toda clase de ocupaciones útiles para la guerra, desde vendar a un herido, hasta montar a caballo y disparar un fusil. Visten uniforme kaki y sombrero de fieltro; y están resguardadas por un destacamento de la policía de Wáshington y otro del cuerpo de marina. Hay allí damas y señoritas de la más alta sociedad, contándose entre ellas la esposa del secretario de estado Mr. Lansing.

Pero, sin duda, el más alto exponente de los servicios femeninos está en la cruz roja, para la cual se han colectado ya más de 100 millones de dólares. Su presidente nato es el mismo presidente Wilson; pero el alma de ella es su esposa, "The first Lady", como se la denomina en la gran república, Mrs. Norman Galt de Wilson. Mujer de talento y de fortuna, sufragista convencida, en el sentido más neto de la doctrina, ha hecho evolucionar las convicciones de su esposo, quien últimamente se ha declarado sostenedor del derecho de sufragio femenino, considerándolo parte del galardón que la democracia americana debe en justicia a la preciosa colaboradora—que tan espontáneamente, y con eficacia tanta, ha emprendido en bien de la patria una tarea enorme, aunque no mayor que su amor por la bandera y por el hombre que la empina y dignifica a costa de su sangre.

La lección portentosa—

He ahí, pues, la obra de un gran pueblo, cuyo culto es hoy el mismo de ayer; cuya fe es una flor en el árbol siempre vivo de su voluntad; y cuya disciplina no es fruto del temor ni de la idolatría por un fetiche cualquiera; sino la ponderación de una prepotencia enorme, hecha de inteligencia antes que de arrogancia; y que con ser tan magna no inspira terror. Sino respeto a sus enemigos, y simpatía a sus amigos, ante quienes aparece como ejemplo de lo que alcanza una democracia, cuando el civismo, antes que en los labios, está en el corazón; y antes que en el peligro, en la conciencia.

Ese es el pueblo de los Estados Unidos de Norte América.

LAS COMUNICACIONES CONTROLADAS POR EL GOBIERNO

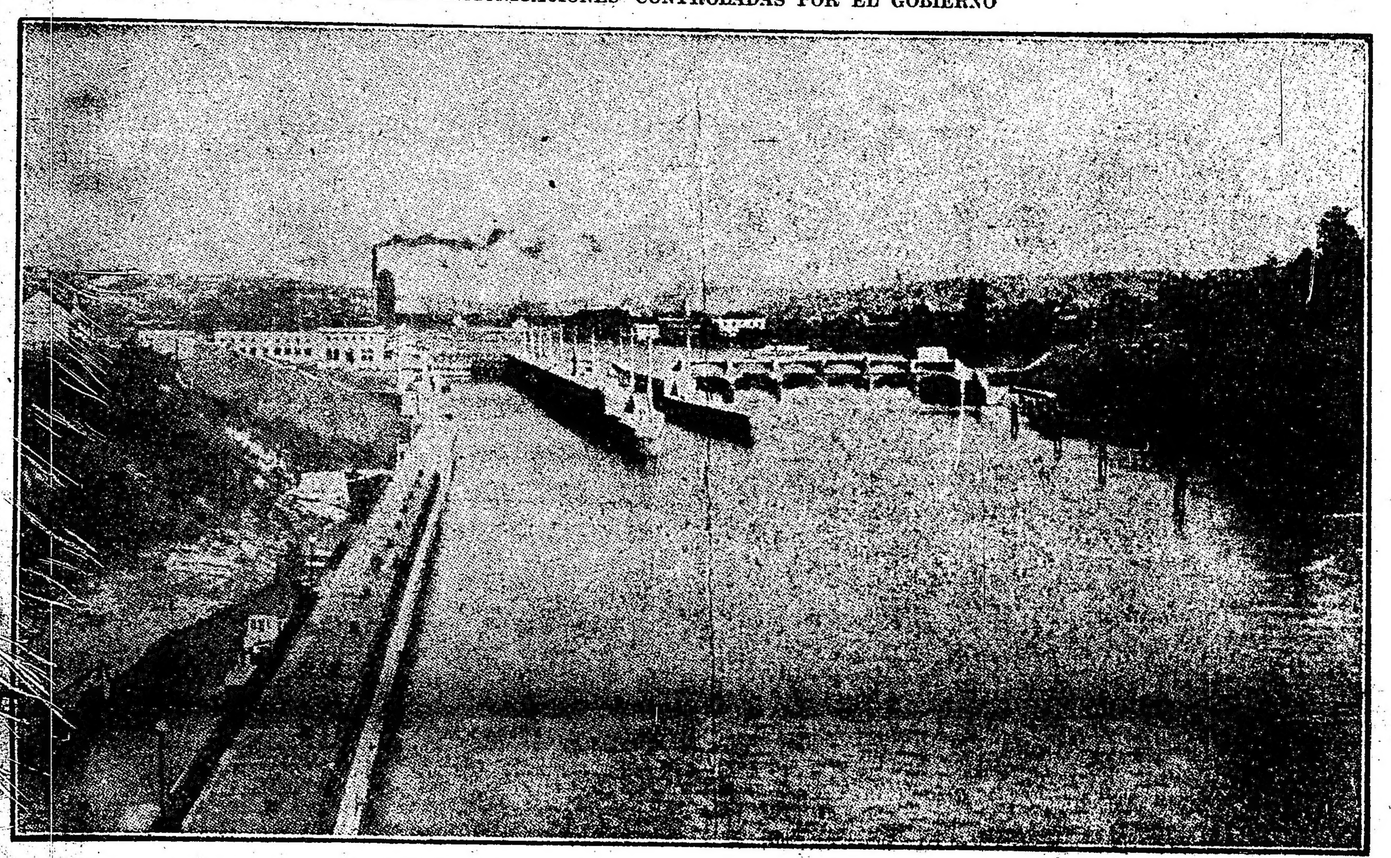

Canal del Nordeste, entre los lagos Unión y Wáshington, y el Puget Sound

LOS FERROCARRILES NORTEAMERICANOS

BAJO LA ADMINISTRACION DEL GOBIERNO

LAS MEDIDAS ADOPTADAS

El sistema ferroviario de los Estados Unidos es el mayor del mundo. Está formado por 441 corporaciones distintas que comprenden alrededor de 650.000 accionistas. Su extensión es, en números redondos de 260.000 millas de vías que representan una inversión de pesos 17.500.000.000, empleándose en el manejo de los ferrocarriles un ejército de 1.600.000 operarios.

El capital no pagado asciende aproximadamente a pesos 16.000.000.000, de cuya cantidad cerca de más de pesos 9.000.000.000 está representado por la deuda garantizada. El material rodante comprende 61.000 locomotoras, 2.250.000 vagones de carga, 52.000 coches de pasajeros y 95.000 vagones de servicio. Esta enorme propiedad pasó a ser administrada por el gobierno de los Estados Unidos por el simple acto del presidente Wilson de dictar, el 26 de diciembre del año próximo pasado, una proclamación tomando posesión de los ferrocarriles y confiriendo su administración al secretario de hacienda, Williams C. Mc Adoo, como director general de ferrocarriles.

Como es sabido, esta medida fué adoptada por el gobierno, porque los ferrocarriles habían demostrado su incapacidad para satisfacer las exigencias del programa de guerra de la nación, considerándose entonces necesario adoptar medidas inmediatas para unificar las diversas líneas competidoras de un sistema nacional único, para reparar las deficiencias en el equipo y, en general, para obtener el libre paso de cargas de vital importancia por las arterias del comercio y de la industria.

Además, el gran aumento en la actividad que experimentaron los centros industriales del Este, como resultado directo de los gastos hechos por los aliados, que ascendieron a más de pesos 3.000.000.000 en materiales de guerra, añadido a un cambio marcado en los puntos de mayor densidad en el tráfico y un gran aumento en el movimiento normal de pasajeros en los caminos del Este, dió por consecuencia un extraordinario aumento en las vías del Este y como casi toda la carga de guerra se destinaba a embarcarse en unos cuantos puntos de la costa del Atlántico, se había producido una seria congestión en esas terminales, antes de que los Estados Unidos declarasen la guerra.

Hasta mediados del verano de 1917 la situación no era peligrosa; pero la declaración de guerra hecha por los Estados Unidos añadió repentinamente nuevas e inmensas cargas. No pasó mucho tiempo antes de que se pidiese a los ferrocarriles que transportasen millones de vagones cargados de madera para la construcción de los acantonamientos; materias primas para fábricas y talleres que las empleaban en materiales de guerra; productos acabados a los diversos departamentos de la intendencia, y millares de hombres a los distintos campos de instrucción.

Así es que, al hacerse cargo el gobierno de los ferrocarriles, tenía por delante una ingrata tarea que realizar. El señor Mc. Adoo, como director de los ferrocarriles dió su primera orden el 29 de diciembre, mancomunando todas las terminales, puertos, locomotoras, material rodante y otras facilidades de transporte. Además, para poner fin a la congestión de tráfico en los grandes ferrocarriles terminales en la ciudad de Nueva York y de Chicago, se dispuso que todas las líneas que entraban en esos centros o contribuían al tráfico de ellos, tendrían en lo sucesivo, como parte del sistema nacional, iguales derechos para usar cualquiera de las vías o de las facilidades terminales por agua.

Se dió al carbón el derecho de paso, se anularon las órdenes que daban prioridad, se suprimieron muchos trenes de pasajeros para que no dificultasen el tráfico de cargos, contándose más de 250 trenes de pasajeros suprimidos en los itinerarios del Este.

Las vías del ferrocarril de Pennsylvania, los túneles bajo el Hudson y la estación en Nueva York se abrieron al tráfico de los otros ferrocarriles y se mandaron con toda urgencia cientos de vagones de carbón por los túneles de pasajeros, a fin de remediar la crisis temporal de carbón.

El mercado de valores acogió el plan del presidente Wilson para el funcionamiento de los ferrocarriles bajo la administración del gobierno durante el período de la guerra, con la negociación más desenfrenada en acciones de ferrocarriles que se hubiera presenciado en muchos años. Hubo un agolpamiento de especuladores ansiosos de volver a comprar las acciones que habían vendido barata hacía unos días.

Las ventas iniciales en valores tan conservadores como Baltimore y Ohio; Delavoare y Hudson; Chesapeake and Ohio y el Unión Pacific se hicieron a precios de ¼ a 10 puntos más que las cotizaciones finales del día precedente y aunque prevaleció después más orden, la lista entera de valores terminó con ganancias netas que oscilaban entre 3 a más de 11 puntos. En el espacio de pocos días el valor en el mercado subió más de 350.000.000 de pesos, como respuesta a la garantía de obtener las mismas ganancias que las habidas antes de la guerra.

La intervención de los ferrocarriles fué recibida favorablemente en los círculos bancarios. J. P. Morgan, dijo: "En mi opinión, la disposición del presidente mejora considerablemente la situación. Los ferrocarriles, con todo el deseo de ayudar en cuanto les fuese posible para ganar la guerra, se han encontrado en grandes dificultades para ello por la división de autoridad y por la política de competencia que les imponía la ley. Como esta situación sólo podía despejarse por una disposición federal, es un gran paso que se hayan tomado ya esas medidas".

La fase que en el gran cambio representaba la cuestión del trabajo, fué motivo de una determinación también importante del señor Mac Adoo, quien resolvió nombrar una comisión de cuatro personas de representación cuya reputación sea una garantía de equidad para todos, a fin de hacer una completa investigación en todo ese asunto e informarle sobre los trabajos que hagan y sus conclusiones. Por lo pronto, y de hecho, todo empleado en el servicio de los ferrocarriles es un empleado del gobierno y tan obligado a prestar sus servicios a su país como usase el uniforme del ejército.

El comentario del señor Mc. Adoo al tomar la determinación anterior, fué: "Voy a tratarles de una manera equitativa; esto es todo lo que ellos quieren y todo lo que puedo conceder".

La ley de administración, según se presentó al senado y a la cámara, fué preparada por el departamento de justicia y por los miembros de la comisión de comercio entre los Estados (Interstate Commerce Commission). Se alude en ella en la última sección, a la propiedad del gobierno en los términos siguientes: "La administración federal de los sistemas de transporte que aquí se establece, durará por todo el período de la guerra y hasta nueva orden del congreso". Se proveyó ampliamente para el mantenimiento financiero de los ferrocarriles para garantizarles un ingreso anual equivalente al ingreso por término medio de los tres últimos años que terminaron el 30 de junio de 1917.

Además de establecer los medios para la compensación de los propietarios y para el sostén financiero de los ferrocarriles, la ley establece un crédito de $ 500.000.000 como "fondo de emergencia" que se usará para los gastos de administración, para la compra de equipo y para poner los ferrocarriles sobre una base eficiente, así como para construir barcas y botes para el transporte interior y costanero, a fin de utilizarse si fuese necesario para suplementar el transporte por ferrocarril. Se determinó un método para fijar como había de establecerse el ingreso neto de los ferrocarriles. Mientras que dure la administración federal, la depreciación y el mantenimiento de las propiedades ferroviarias ha de incluirse como parte de los gastos de funcionamiento. Si los ferrocarriles rehusasen aceptar la compensación estipulada, se establece que podrán presentar sus reclamaciones para una compensación adicional a una junta de tres personas que se nombrarían por la comisión de comercio entre los estados (Interstate Commerce Commission).

Mientras los transportes se hallen bajo la administración federal, las líneas que pagan dividendos no pueden aumentar estos más allá de los promedios de los dividendos regulares del período de tres años terminado el 30 de junio de 1917. Los ferrocarriles que no pagaran dividendos durante el período estipulado podrían hacerlo contando con la aprobación del presidente.

El fin de este artículo, fué impedir la declaración de extradividendos como los que algunos ferrocarriles habían acostumbrado distribuir como una "concesión especial" hecha a los accionistas.

LA SECCION URBANA del F.C. PACIFICO

ES LA MAS ALTA SOBRE el NIVEL del MAR

EN ELLA ENCONTRARA:

VIDA - SALUD - LUZ y AIRE

ALTURA
SOBRE EL NIVEL DEL MAR

PILAR — J. C. PAZ — S. MIGUEL — MUÑIZ — BELLA VISTA — HURLINGHAM — Ft. PALOMAR — CASEROS — S. LUGARES — SAENZ PEÑA — DEVOTO — V. del PARQUE — PATERNAL — PALERMO — RETIRO

DURACION
— DEL —
VIAJE

	METROS
RETIRO	5
PALERMO	6
PATERNAL	18
VILLA DEL PARQUE	26
DEVOTO	26
SAENZ PEÑA	27
SANTOS LUGARES	28
CASEROS	28
EL PALOMAR	18
HURLINGHAM	15
BELLA VISTA	16
MUÑIZ	26
SAN MIGUEL	28
JOSE C. PAZ	31
PILAR	24

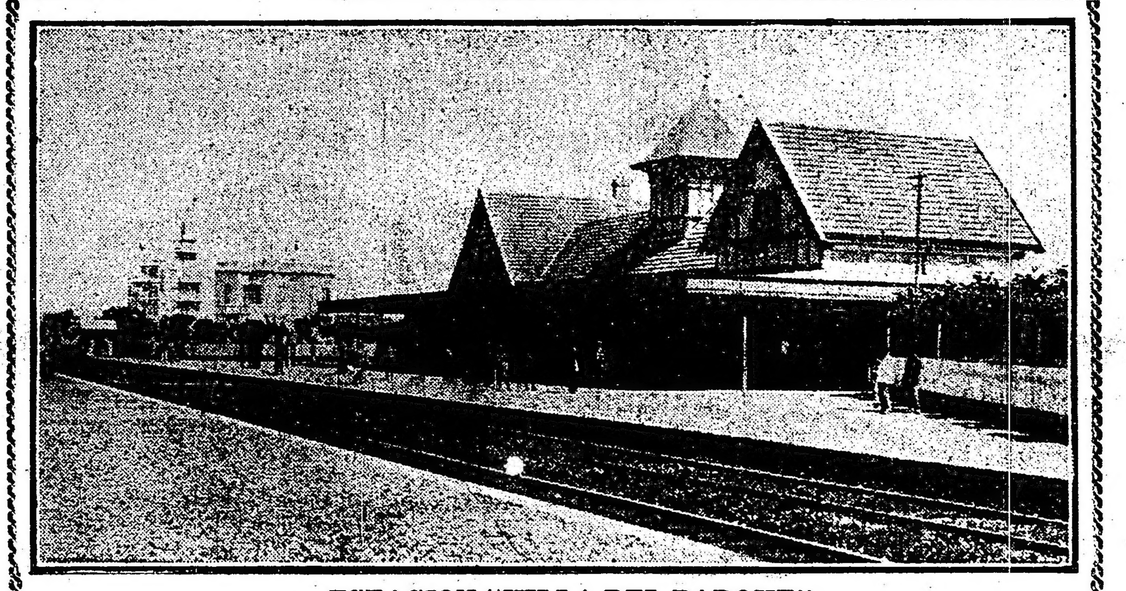

ESTACION "VILLA DEL PARQUE"

DESDE RETIRO A:	MINUTOS
PALERMO	8
PATERNAL	15
VILLA DE LPARQUE	18
DEVOTO	22
SAENZ PEÑA	27
SANTOS LUGARES	26
CASEROS	24
EL PALOMAR	24
HURLINGHAM	30
BELLA VISTA	37
MUÑIZ	42
SAN MIGUEL	45
JOSE C. PAZ	51
PILAR	72

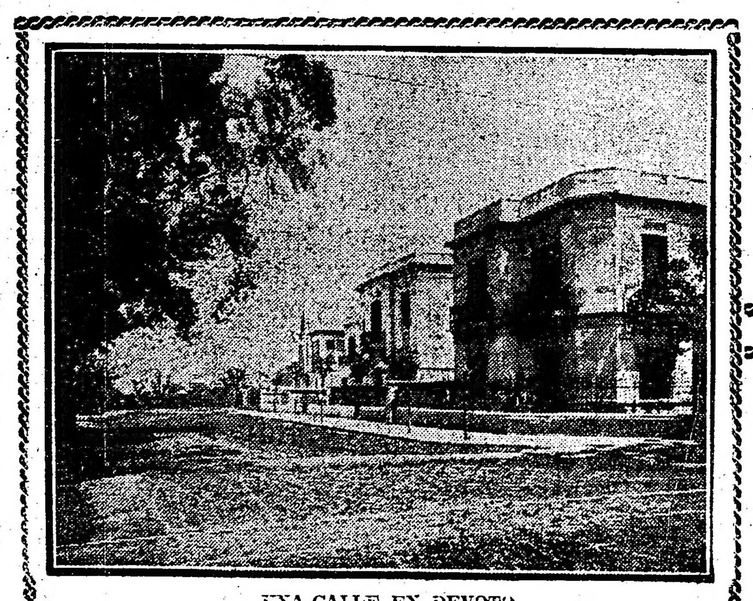

UNA CALLE EN DEVOTO

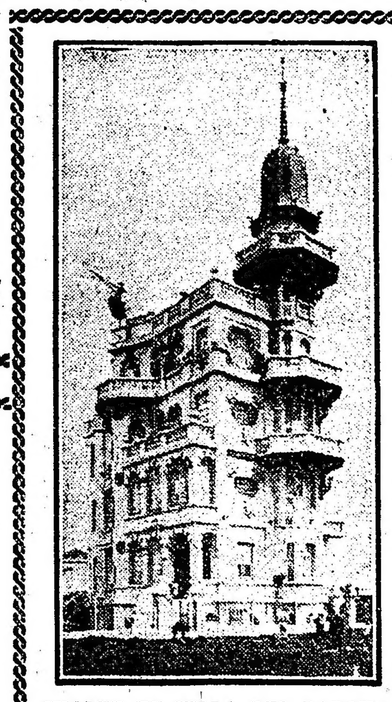

CHALET EN VILLA DEL PARQUE

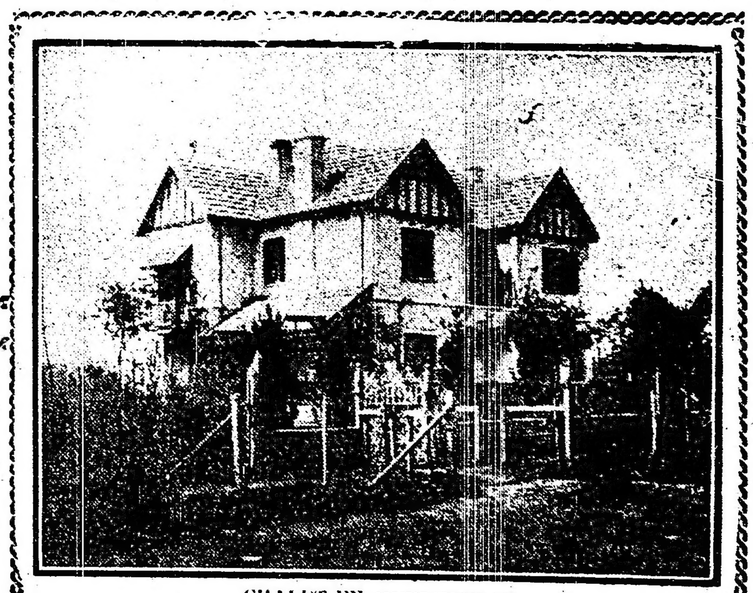

CHALET EN HURLINGHAM

BOLETOS de ABONO A PRECIOS REDUCIDOS

REBAJAS a FAMILIA

OFICINA de INFORMES
FLORIDA 787 - 799
BUENOS AIRES